大正十一年七月二十四日第三種郵便物認可 郵政局掛號認為新聞紙類

滿洲報

本報價目 每月一圓四角 六個月七圓八角 全年十五圓 郵費在內 （外國除中國日本滿洲加郵費） （廣告刊費）一行十二字起碼一日每行一圓 特別地位加倍 長期另議 以上俱以現大洋為本位 但朝鮮臺灣日本內地即以日本金幣為本位

大連市常盤町二十九番地 發行所 滿洲報社 電話 [illegible]

編輯人 發行人 印刷人 [illegible]

THE MAN CHOU PAO 29-31 Tokiwacho Dairen, Manchoukuo

昭和九年五月十五日

有吉公使定期携新訓令歸任 將交涉華北問題 但通郵等案尚有迂迴曲折 觀測黃郛終必辭職

有吉公使對廣田外相報告重要對華政策協議結果就其根本方針意見一致將携新訓令於二十二日由東京首途歸任（國通十四日東京電）

歸國以來與廣田外相等各方面作重要協議之有吉公使將於廿二日由東京首途歸任至就已成為各國注視之的之日本對華政策中國側若表示誠意則急速進行解決懸案若無誠意時則以斷乎方針促中國自覺以觀斷中國全局而施外交工作與急行解決華北問題之兩方針於公式上今後將開始交涉華北問題云（國通十四日東京電）

在南方就通郵接關問題尚全未成議題可知通車問題尚未有具體案之決定在北方北寧鐵路局長殷同受黃郛之命已作成具體的決定案於數日中將行南下該案與中央商議後結局將提出中央政治會議討論假令即使通過觀尚須迂餘曲折之相當日程接就通郵設關在何時能告完成現下仍在無頭緒之狀態隨而黃郛假令北上解決通車問題而於滿日側亦不許如從來之遷延策必延而要求通郵接關結局觀其必須政務整理委員長之職云（十四日北平電）

目下滯滬中之黃郛氏有斷定蔣介石之意向及日本側之態度復於五月末北上之意向據確聞蔣氏不承認黃氏要求之解決案隨而黃氏陷於不能北歸之立場似有不得不辭職之模樣觀蔣氏將待黃郛氏提出辭表即以此為理由而出遷延解決華北縣案之方策云（十四日上海電）

黃郛在滬招待記者

黃郛十一日由莫干山到杭後即於十二日晨偕同夫人及隨員等由杭乘自備汽車來滬十三日午公開招待記者黃擬在滬留二三日即赴京晉謁汪院長或並赴贛晉謁蔣委員長然後返平（十四日上海電）

北鐵交涉第三回 中間會商開會 仍由前次人員折衝

北鐵交涉第三次中間會商於十四日午後三時半在外務次官官邸開會以與前次同樣之人選進行折衝（國通十四日東京電）

北鐵財政瀕危 因貨客被拉賓吸收而減收

自拉賓線開通以來北滿貨客陸續由北鐵之手被拉賓線所奪以致北鐵非常減收現在北鐵在庫金不過七百萬金盧布一面加添人事費一個月約八十八萬金盧布及其他材料燃料費等概為百萬金盧布常此以往北鐵或因財政而遭破滅按蘇聯方面之形勢觀之北鐵或至於成為無用之長物

日對滿投資額 達十一億三千五百萬圓

滿洲國之產業今已呈活躍的發展與此相俟日本資本之對滿投資額概算已達十一億三千五百萬圓

遠東運動大會 十三十四兩日情形

棒球之中日戰 日本獲得大捷

酷熱之空自十二日午後密雲蔽日於當夜十一時豪雨暴降對十三日之競技雖抱危懼然至十三日晨雨霽大晴氣候又返九十度以上於午前七時半遂又開始競技矣（十四日馬尼剌電）

大會第二日日本對中國棒球戰於十三日午後二時五十五分在紀念棒球場由昆薩萊之（球）加爾芝蘭比拉奴巴耶利島耶斯（壘）氏審判由中國先攻而開始矣以二十對一日本大勝休戰時為五時廿五分兩軍之陣容

（日本）
併
本片永菊松角手刈
鄉田井谷井田塚田

（中國）
中二右一投左三捕遊
熊彪惠潔賢揚剛德璧
兆白觀貴慶德舜灼
黃鄭余程李鄭顧任李
二捕遊右三投左中一

成績表

	一	二	三	四	五	六	七	八	九	計
△日本	4	1	1	5	2	2	4	1	A	20A
△中國	0	0	0	0	0	1	0	0	0	1

排球中國勝日

中日排球賽於十三日下午三時開始比賽結果以三對二比中國大勝其成績如左

中國（二一—一八）（一三—二一）（二一—一六）（二〇—二二）日本（十四日馬尼剌電）

棒球中國無力 日敗於非原因

十三日之中日棒球戰其勝敗之趨勢已於十二日中菲戰而知中國之實力全然不成問題今日交戰結果日本較比菲島少勝五點日方打力頗善惟投手力似較菲遜色此日之賽刈田之先手敗頗惹人注意但確因球場惡劣之故而守備頗為拙手也（十四日馬尼拉電）

籃球一次比賽 中國大勝日本

（二一—一四）（十四日馬尼剌電）

中國與日本於十二日晚八時在網球場舉行本屆遠東運動會第一次籃球比賽中國以四十二對廿六大勝日本中國自始至終居領導地位以雪上次遠運會慘敗之辱上屆遠會因中國為日本所敗至菲得獲籃球錦標此番力敗日本（十四日馬尼剌電）

中菲女子排球 菲方終獲勝利

中菲女子排球比賽十三日自午後五時開始結果菲女子勝

菲（十三—二一）（二一—十一）（二一—十二）中（十四日馬尼拉電）

日菲籃球初戰 結局日本失敗

日菲籃球第一次戰於十三日自午后八時在網球場舉行因菲隊人員精神不振日乘機得五對一之領導地位其後菲隊漸轉好調至前半局終了反以二十九對十六居先後半局開戰十三分鐘已追至三十九對二十九而結局因日選手疲勞竟以六十八對四十五日本惜敗（十四日馬尼拉電）

菲荷網球雙打 荷方受挫於菲

十三日午后三時菲荷網球双打菲島查莫拉德易組以左列成績挫荷印澤莫久賀愛利波兄弟組

菲（六—一）（八—六）（七—九）（六—二）荷 澤莫久賀 愛利波（十四日馬尼拉電）

日菲之足球戰 日選手員輕傷

十三日日菲足球戰日選手野澤於比賽中因第八肋骨龜裂骨折皮下出血負傷現受調治中聞頗為輕微對今後比賽並無妨得云（十四日馬尼拉電）

日荷足球比賽 日本大為敗北

十三日午后開始之日荷足球戰前局日本選手被荷人魁梧之體力所壓無進攻機會敗二球後局因日本力疲又被荷中五球日本僅攻得一球結果七對一日本慘敗（十四日馬尼拉電）

中菲美三十人 各射六十槍 手搶特技成績

十三日晨五時手槍特技表演由中菲美共卅人各射六十槍中隊楊文卿得四百八十三分（十四日馬尼剌電）

華排球選手 代出場問題 日方已抗議 菲委會協議

十三日之中日排球戰中國隊中衞代陳某出場之林某並非林本人而為隊員以外之陳某且其並非正式報名之選手故日本體協本部提出嚴重抗議云（十四日馬尼拉電）晨以文書向大會本部決定於十四日大會第二日中日排球戰中所生之中國未登記選手出場問題十四日由日代表以正式文書向菲島委員會提出抗議之結果菲島委員會即於十四日下午開委員會協議惹起問題之陳賓球選手到底有否登記如結果判明該選手確未登記則必將取消中國十三日之勝利故頗堪重視云（十四日馬尼拉電）

第三日節目

大會第三日之節目為中日與菲荷之網球對戰中對日排球戰中對荷足球戰夜間並有頗感興味之拳鬪（十四日馬尼拉電）

十四日梓序

十四日比賽程序如下 網球中對日下午三時中國選手邱飛海對山田徐承基對佐藤 排球中對菲下午五時 足球中對荷印下午八時 拳術表演下午八時 網球賽中國已無望排球足球亦頗持重中國仍用原陣線應戰（十四日馬尼拉電）

哈埠蘇副領事 藉休假回國

在哈蘇聯總領事館副領事杜里賓斯基氏表面以休假目的已急遽赴莫斯科

第十一次國務會議

在十四日午後二時第十一次國務院會議提出之議案如下

一、遠藤廳長辭兼法制局長任用大館重雄氏

二、關於大同二年度第二準備金支出之件

一、為謀改良增殖棉花起見命滿洲棉花會社對實施國內生產棉花收買處理補助經營之件

二、為發展棉業計在海城新設棉花原種圃經營之件

薊縣華兵不法射擊 事件圓滿解決 事實為中國方面所承認

預想停戰地區將再見糾紛之薊縣中國兵不法射擊事件據十四日可靠之消息已如左圓滿解決

薊縣事件中國側承認其事實出以率直的態度於十二日圓滿解決矣

白俄法西斯蒂 大都市增加支部結束愈固

於昨年來在大連設置之俄羅斯法西斯蒂黨支部其後以大連為地盤逐次向滿洲國內進出今於奉天新京哈爾濱等主要都市設置支部從來步調不一致之白俄結束愈為鞏固目下與上海之聯絡亦得圓滑行之可期有積極的活動云

英美蘇使活動 均到南京晤各要人

駐華美公使詹遜氏在南京為確明國民政府要人之對日感情眞相向各方面活動中英公使高德根蘇大使鮑戈莫洛夫亦抵南京會見各要人尤其以英美蘇三國大公使於十三日會見者各方面咸認有重要意義多為注目云（十四日上海電）

討議關係中日滿之 理事會開會 外務當局力為警戒

國聯理事會自十四日起在日內瓦開會一星期日外務當局因與此將併開中日事件諮問委員會有再討議中日問題與滿洲問題之形勢故對其成行殊為重視已使橫山國聯事務次長監視中國代表與各國代表之策動

一、中日事件諮問委員會今次不開滿洲國不承認分科委員會與中日滿日武器禁輸分科會似僅將討議英國提議之滿洲國通過郵便經送費消算問題諒將出以不抵觸不承認滿洲國決議之形式而決定清算辦法抑或恐事實上之承認滿洲國而將決定移讓於萬國郵便同盟會議以廻避責任之二途

一、對華技術援助委員會議萊西曼報告書就鐵路衞生道路之援助英政府代表關於日本聲明之干與對華內政將有深刻質問結局以不逸脫技術的援助之範圍為條件而行可決亦未可知其間顧維鈞郭泰祺將與在昨年九月總會同樣之攻擊日本使發午四月十七日之對華聲明後之意外波瀾亦未可知故日外務當局對其成行力為警戒（國通十四日東京電）

中航飛機與美軍 積極互相聯絡 中德亦訂約在滇飛機廠 每年可裝造八十架

某地電稱中國航空公司飛行機去年十一月參加美國天津駐屯軍演習以後積極的與美部隊互取聯絡而中美合辦之該公司飛行機行士技師等全部為美人所以今後與美部隊之接觸極堪注目（國通十日東京電）

息據某方來電、雲南省政府為建設飛機廠問題由蔣介石監督之下、已與德國友凱爾公司、成立契約、內容大體如左

一、在雲南設飛機場及航空學校、所需之飛機材料、由德國方供給、一、一年間製造能力定為八十架、由德招聘技師十五名、一、八十架飛機由德運華、每年免費修理六十架

雲南從來有英法兩國、從事建造鐵路事業、頗占優勢、此次航空方面、德之勢力亦漸進展、甚可注目云

閱兵警衞部 各軍已返防

全國各地奉召來京參加閱兵大典之警察官應援隊等於十一日上午九時在長通路清真寺迤西曠場會集舉行解散式斯時由民政部警務司長尾吉五郎氏首都警察總監長餘氏莅場分別訓授訖即行宣告任務終了囑令各歸防地於十二日午前六時起出發歸防者為山海關國境警察隊午後十時歸防者為瓦房店國境警察隊午後十一時歸防者為奉天警務廳直轄之警察隊以上各部隊均搭乘滿鐵列車由新京頭道溝車站登車南下

滿船航行突然 被俄軍射擊 當局憤慨俄方暴行 特派員已嚴重抗議

十二日在松花江合流點向上流黑龍江遡航中之滿洲國船舶突然受對岸蘇聯軍隊之射擊水夫一名死亡一名負傷現已接到此確報滿洲國政府當局對蘇聯側漠視國際公理與人道之暴行殊為憤慨且以如斯之事延而能威脅國際河川上之航行權者對此問題極為重視遂由外交部北滿特派員對駐哈蘇聯總領事嚴重抗議更依判明詳細而執必要之處置最近駐滿洲國之蘇聯外交當局已言滿蘇關係務使平穩於國際河川上力期無事今口血未乾蘇聯軍隊竟出如今次之暴舉乃使其默然矣

菱刈大使 晉見今上

新京駐在日本帝國駐滿大使兼關東軍司令官菱刈大將在本月十二日的午前十點四十分因為是訂期的覲見我國皇上所以大使在十時經日滿双方警察憲兵的嚴重護衞之下就由大使官邸出發直去宮內府覲見今上當時双方致候起居暢談片刻大使辭退仍由原路返回大使官邸因為官憲的警戒曾有片時的斷絕一部交通云

參加美蘇在滿 商務官會議 美輔佐官赴哈

前美國駐奉總領事館商務輔佐官現為紐約太晤斯報記者魏乃達氏日前受美國總領事命令視察新京方面之商務目下滯京中間該氏最近將赴哈爾濱參加哈開催之美蘇兩國在滿洲國之商務官會議云

教育廳募建 登極紀念塔 已定預定額

奉天教育廳關於建設登極紀念塔曾對縣發出募款通令本省之募款預定額為八千二百元尚有未經募集者或能超出一萬元所以運來各關係者會晤協議結果急速着手工程

也阿兩國休戰 也門終至屈服於阿拉伯

日前也門回教王國與阿剌伯王國兩國軍隊間曾發生衝突最近休戰談判已經成立十四日蘇德政府公表如左

也門阿剌伯兩王國間休戰協定已成立約定也門王國須即時實行蘇德政府停戰事件關於蘇德政府要求之和平及保障條件當將開始協商但兩國間對於該問題也門方面起初即呈險惡空氣甚至宣傳國內反對者將暗殺國王等語然而結果有將屈服於阿伯王國方面之和平條件云（十四日阿剌伯電）

於今次演習已確知 飛船易受攻擊 美作戰部長斯氏之談話

自四月九日以來前後亘一個餘月由太平洋岸經巴拿馬運河渡加里布海方面之北太平洋美國太平大西兩洋聯合艦隊之大演習於十二日已完全告終該演習終了後美國作戰部長斯達德萊提督對乘聯合艦隊旗艦翰西爾巴尼亞號之紐約太晤斯報特派官選記者謂今回戰鬪演習結果頗為滿足述如左

在加里布海之大演習於十二日完全終了今次演習之結果可證明我聯合艦隊為有最高度之能率者然就目下美國海軍當面之常備兵員不足大可憂慮而誇為世界最大之我海軍飛行船梅根號於戰鬪之際非常易受攻擊云 者之缺陷於今度之演習已知確為事實限於今後不得確實的積極的效能之確證對飛行船投以較今日以上之費用則不能贊成

而斯達德萊作戰部長及賽拉芝聯合艦隊司令長官交口力論為維持美國聯合艦隊現在之最高能率不得不維持現在之艦隊單位云

匪賊忽刦車 共綁去五八 則賊踪已杳然 警隊得報趕至

十三日午后十一時七分由京圖線二道河發車之第八〇一號貨物車於離該地二六三基羅之斜坡進行中在附近潛伏之匪賊數十人急遽跳上機關車强使列車停止而此時機關方一名乘隙自機關車跳下急奔黃松甸站報告由威虎嶺派警備隊〇〇名乘裝甲列車急馳該地既達該地則賊姿已消機關方一且拉去機關士一人便乘客三人合計五人因此警備隊尚在搜查匪賊行踪猛力設法奪還人質中又聞列車並未被害云

蘇嚴禁毒物

蘇省飭各縣政府公安局嚴禁嗎啡海洛英紅丸以及同種毒品限文到十日呈報境內各機關在一月內呈報境內販吸食人犯查報犯由及運輸販賣人犯俱送鎮江警備司令審判（十四日鎮江電）

今日本報大三張

介紹劉壽山大醫士

山左劉壽山醫士係山左之望族自幼攻讀醫書精研岐黃於民國十九年由北平到大連經南北大邑於金州二載對於醫學尤有研究會考試合格發給證書後在金州懸壺問世其於患者謹慎治療貧富不分因此聲譽日著成效昭彰非先生診斷精確醫學深奧易克致此歸人等以表大樂房有疾多經劉君治痊感謝之餘特為登報以表微忱並為介紹焉

介紹人

王精義 曲敬修 孫殿臣 孫仲三 于溥泉 王振祥 曲香亭
薛慧堂 曲日周 姜壽臣 吳海波 鄒石菴 滕敦武 梁輔臣
孫良臣 臧壽堂 梅春圃 傅子岐 劉隱山 顧純之 劉省三
盧春圃 張松五 呂秀峯 孫乾三 吳足三 劉致甫

孟昭漢啓事

敝人蟄居營口已有多年每日誦經講道打坐養靈久已不問時事凡知交故友向無一字函報雖有來件概不答覆所有生平財產於去春成立遺囑為家人指分清楚嗣後各理各產永遠杜絕一紛爭即父子之間遺囑中已經聲明脫離一切關係除遺囑由營口地方法院備案存查外恐親友未盡週知特此登報聲明謹啓

門市房廉價出售

今有坐落奉天南滿站霞町三番地之七門市房全部三十八間面積一千零三百二十四坪〇五合一（〇七一米度二七）因無暇管理擬廉價出售勿論日滿各界人士有欲買者請駕臨奉天大西關利記棧麵莊內新京頭道溝大利興內接洽可也

房主人史寶亭啓

北京青蓮閣湖州筆到京

逕啓者敝莊在北平開設歷有年所製作之品倍受各界歡迎茲為應付滿洲帝國各界需要起見特將精製之湖州筆徽墨大中小楷各種毛筆大批現貨運送到京照定原本破格大賤賣並承蒙鄭國務總理大臣閣下賜予本閣主人贊辭文曰「高君翰樵製筆甚妙鄭蘇戡喜用之以告學者」各種最優製品現已備齊如蒙惠顧無任歡迎

北平琉璃廠青蓮閣主人 高翰樵啓

新京總經售處大經路四馬路口滿 電話九號 彝寶齋南紙店

懸賞募集論文

切查營口市面蕭條已達極點本募集者為謀營口繁榮起見特訂左開規章徵求一般良獻佳策精實懇摯海內外經濟學人關心營口市面者盍然惠寄嘉作是幸

論題 營口繁榮策

體裁 文體及字數不拘但須滿文或日文

論法 注重實際之具體言論而不取空想之文

期限 康德元年五月三十一日截止

被選篇數 一等 滿日文各取一篇 二等 滿日文各取一篇 三等 滿日文各取五篇 選外佳作

賞金 一等 每篇貳百圓 二等 每篇壹百圓 三等 每篇五拾圓 選外佳作 每篇拾圓

審查委員 營口縣縣長 營口總商會會長 營口商業銀行行長

發表 康德元年六月三十日於本報上發表

凡應募稿件務須繕寫清楚詳載氏名住址封皮註明論文二字逕投寄營口商業銀行文書課來文無論錄取與否概不發還

募集者 營口總商會 營口縣公署 同 營口商業銀行 啓

聲明出售房產啓事

今有旅順市新市場町永合興因生意歇業以後將下列之房產已竟如數實交與衆債權因事停年餘亦無顧主今經衆債權在公議會議決將下列之房產破格廉價出售欲有購者請向債權代表人接洽以便迅速特此聲明日起以三星期為限

一、門市樓房一處計開十八間 地皮民有面積七十二坪 坐落旅順新市場町九番地

一、又樓房一處計三十三間 地皮官有面積一四十六坪 坐落旅順博多町拾七番地

一、又平瓦房一處計十間三 地皮官有面積三百十八坪 坐落旅順橋立町十一、十二番地

一、又樓房一處計二十間 地皮官有面積一百五十四坪 坐落旅順朝日町二十一、二十二番地

旅順永合興債權代表 同盛和 祥泰東 公啓

恭頌高君所長及看守長德政

被德不頌是無良也有功不歌是泯心也我等雖失足犯科坐監實不知功德之不可泯良心之不可無焉自我看守所長高君星樓大加整頓以來對於所務從前規外勤督飭看守長每日親自檢點犯人食宿如有積弊均極力改革一所犯炕能不嫚則不惜染新更於飯飲水則加米加菜不足則以豐豆倘生甚至捐廉亦在所不惜務使我犯人無染病之虞不足外之刑為已任者我慈懷歷任所長未有如高君作事之受人既大惠能若是有所表揚者是以我犯人等被德既深終身何敢或忘高君方待德之自應揭示報端以誌不忘云

通遼縣看守所全監犯人代表等 陳文玉 李珍 王永生 王俊峰 李桂和 劉振東 李海山 呂福 李蘊棠 薛貴

遺失存單廣告

敝號前在瀋陽中國銀行定期存款存單裕記第一五〇號又第一八九號福記第四四號又第七零號永記第九八號以上存單五張因住宅遭火焚毀業於上年按照手續登報暫停支付俟將來另行取保換領新單特此廣告以免發生意外

裕記 福記 永記 謹啓

遺失門證聲明作廢

敝局巡員高德寬佩帶之新京稅捐局第一百九十四號長方型門證（記章）不悉何時遺失除遵章呈報總局註銷備案外該項已失門證勿論落於何人之手概行作廢特此登報聲明

新京稅捐局城後路分局啓

本旅館

敬啓者本旅館設於赤峰三道街中間奉山汽車路邊對建築潔淨房屋院潤屋寬空氣流通茶役伶敏房租低廉預有被褥注重衞生與別埠不同設有便飯食堂由客自擇並代旅客轉運一切兼理甜甘草商店望各界諸君往來駕臨方知所言不謬也

赤峰 同德旅館主人朱錫九謹啓

短期職業專授

測量科 兩個月畢業、測量、製圖、日語 學費每月十圓、備有宿舍、日報名費一圓、隨時插班

照像科 一個月畢業、學費、實習費、伙食十二圓、男女隨時入學、詳章要二分郵票

奉天市小西邊門裏斗宮 滿洲測量學院

英法締結秘密條約說
相謀進窺中國之邊境
英已侵入雲南省之瀾滄江左岸 日從東亞和平見地執監視態度

各國最近在中國邊境地方之活動積行激化尤其英國已侵入雲南省梅根河上流之瀾滄江左岸該地方接近安南於戰略的經濟的皆爲法國不能默視之地帶而法國對此竟不執何等反對行動一般人皆以怪訝之眼光觀之據日本某省所得之情報就於此點英法間已締結秘密條約該內容爲法以默許英國侵入該地方之代價英國對法國進出貴州廣西兩省則取指示的態度從東洋和平的見地日本對此取嚴重監視的態度（國通十四日東京電）

根本解決華北問題
確立對華政策
日對各種策動正考究對策

曩日於南昌會議黃郛氏主張急速解決華北問題華北要人等均已贊成通車通郵問題之交涉亦頗有進展之機運一面於問題解決同時憂慮發生反蔣運動華北方面亦行妨害問題解決之各種運動而日本關係方面對此極力警戒中且扼有華北官廳要部之國民黨員進行各種策謀以期遲延解決日本關係方面目下正考究對策華北問題之根本解決不但僅爲華北政權交涉必須確立全面的徹底的對華華政策是爲必要依此項確立後華北問題之解決亦必容易（國通十四日東京電）

政府改正薪俸規定
自新年度實施
經數次究研已得具體案

滿洲國政府改正薪俸規定豫定自新年度即康德元年七月一日實施研究改正案已得具體案改正之要點如下

一、緊縮人事費以圖增添建設豫算

二、薪俸之合理化

三、以薪俸之緊縮剩餘額補充新實施之退職津貼制度

現在政府薪俸豫算總額已達三千萬元對政府總豫算一億二千萬元占有四分之一再現行薪俸規定乃爲自建國當初之際所立案者不合理不公平之點甚多且當時金票對銀之兌換標準價格金百元兌銀六十五元而今金百元兌銀百圓以上或到百數十元此種情勢乃爲伏藏促進薪俸規定改組之必然性再軍隊與地方官之薪俸不公平於國軍之精神的方面亦有惡影響而地方官之身分保障法亦覺難期嚴正再全國官吏之退職制度實施亦在要望之例按此等諸點極力充分考慮新規定所以改正內容並非全國官吏一律減俸例如現在地方官與各縣官吏以及下級官吏中亦有增俸者總之必期薪俸公平而已按現在草案國務總理之三萬圓減至一萬二三千圓監察院長立法院長之一萬五千圓減至一萬圓左右各參議各大臣由二萬圓減至一萬圓各省長各部次長總務廳長等均行由三成至四成減俸而簡任官與薦任官上級者由二成至三成薦任官下級者與委任官上級者二成前後委任官下級者與雇員等由一成至五分左右減俸云

滿鐵改組問題
將以各部門逐次決定進行

關於滿鐵改組問題既如種種報道而陸軍當局由於首先必須產業統制具體化之見解以三月末定例閣議所決定關於滿日經濟統制之要項經濟統制方針擬定後即以此方針爲基礎而着手作成滿鐵改組之具體案但對於該統制欲各部門同時爲之因在事實上視爲不可能故有各部門各逐次決定進行之意向又對於撤廢在滿洲國之治外法權移管滿鐵附屬地行政權等因課稅問題及其他關係雖與滿鐵改組持有密切之關係而該兩者之實現不僅有不得早急之實情且應豫先準備該兩而實現時實現後即能適應之方途故兩者之解決與滿鐵改組無以不可分問題辦理之形勢云（十三日東京電）

通化縣大火
燒二百餘戶

在十三日午後二時許突由通化縣城外接壤村落起火當時因被烈風所吹火勢極爲猛烈經滿日各機關總動員撲救結果於五時餘全燒三百餘戶始行鎮滅至於原因損害目下調查中且謠言紛紛人心十分不穩故滿日軍官憲正協力鎮壓中一面並收容罹災者中

高山東拓總裁
已安抵上海

視察華滿中之高山東拓裁携同婦人秘書十三日午後乘大連丸抵滬當下揭於大和旅館該氏預留滬約十日間於調查各方面實情同時饗及調整中日關係機運之進展擬會見國民政府要人及上海實業家等關於東亞經濟提携將行以意見交換其動靜頗可重視（十四日上海電）

法認軍縮終須失敗
力與蘇聯接近
各報皆論法俄同盟

據達來京某處電稱軍縮一般委員會已決定在二十九日開會一般均認爲該會合爲正式承認軍縮失敗之會合據海拉爾多報載稱法國已覺悟軍縮會議失敗遂樹立使現在陸軍兵力生存及將兵役義務延長二年之計劃聞法國軍部最高幹部已向芝梅爾克首相宣稱謂對四月十七日之覺書若稍表示讓步決不服從政府之命令等語又法國因鑒及軍縮失敗將愈猛烈接近蘇俄聯邦蘇聯亦爲牽制日本計深期待法國援助一面法蘇開頻行秘密會議在法國諸報最近屢次論法蘇同盟最近巴爾都外長曾有訪問捷克波蘭等事實其消息頗可重要視云（國通十四日東京電）

蘇聯對北鐵交涉
執消極態度
擬將交涉責任轉嫁於滿方 滿方則以既定方針進行之

十四日開會之北鐵交涉單在協議準備開第三次中間會商之範圍內會商仍有遲々之狀態以此可見蘇聯對今後會商之執消極的態度有將交涉再開之責任轉嫁於滿洲國之趨向頗可注目至本交涉原來爲依蘇聯側之提議而開始者蘇聯今竟不顧此進行價格條件問題之實質交涉而態度豹變使滿洲國負繼續交涉之責於萬一不調協合可作成使滿洲國負其全責任之口實利用此於今後交涉期貫徹自己之主張觀察出此作戰方針至蘇聯雖務隱避讓步方針然滿洲國對此將斷以既定方針以臨交涉云（國通十四日東京電）

秩父宮即將蒞滿
各地籌備歡迎
今上靜待宮內早作準備 新京將呈空前盛儀

秩父宮殿下將以滿洲國大典慶祝特使來滿三千萬之滿洲國民與三十萬之日僑皆以熱誠候迎特使宮殿下大連及新京等沿線各地官民一致進行準備歡迎尤其新京今上陛下靜行候待皇宮已早作準備矣附屬地鐵道事務所已進行改築驛貴賓室工事新築中之大使館邸亦晝夜兼工急行修築滿鐵地方事務所投五萬七千元鉅欵以改裝舖裝附屬地沿道新京特別市對此亦忙作同樣準備務求於本月中完全竣工新京全市諒將面目一新爲歡迎特使宮之關東軍大使館滿鐵及滿洲國宮內府已組織最高幹部準備委員會十二日於西尾參謀長田代司令官筒井書記官伊出三浦宮內官遠藤總務廳長荒木地方事務所長十名各機關代表集會之下有所磋商滿洲國政府亦着々進行歡迎準備委員會之具體案特使宮到新京時今上欽派沈宮內府大臣張侍從武官長工藤侍衛長等宮內官出迎鄭國務總理各大臣政府要人及菱刈關東軍司令官以下滿日大官俱將出迎必呈未曾有之盛觀而各學校町內會等舉全市諒將作歡迎前奏曲當日新京必呈空前之盛儀云

關東軍特務部長
小野氏允就任
將於六月一日正式任命

日本陸軍省因關東軍特務部長對於確立今後滿洲國財政經濟以及指導產業開發等負有重大使命故對其人選問題決加以慎重之考慮日來向前大藏次官小野正一氏關於就任進行交涉中刻已得該氏允諾故陸軍方面下協日待商中之關東軍司令部回答到達即將正式決定若能正式決定時預定與自六月一日實施之關東軍一部編成改革同時任命云（國通十四日東京電）

比皇欽使蒞滿時
拜謁今上陛下
祝賀新獨立國成立 調査滿洲經濟情勢

比利時皇帝欽派之特派大使達伊氏一行將於本月末由美蒞日滯留二星期後訪問滿洲國非公式的拜謁滿洲國皇帝對新獨立國之成立上奏祝詞一行滯滿中負有調查關於對滿投資之滿洲國經濟情勢之重要使命云（國通十四日東京電）

蘇聯共黨炸車陰謀
完全暴露無遺
滿日官憲正嚴搜索犯人

於十二日深夜企圖炸破在哈爾濱站停車中之日本軍用貨物列車以計劃的策謀滿日關係惡化之蘇聯共產黨員大陰謀幸在事前發覺致未釀成大事件已行暴露即對在哈站停車中滿載軍需品擬向〇〇方面輸送之日本軍用貨物列車暗中隱匿强烈炸彈企圖該車進行中爆破當時探知此大陰謀之哈爾濱警察廳特高科當即開始大活動該事件始得未遂而經對於共產黨暴動份子此種策動之光銳化滿日官憲異常緊張刻正不休嚴探犯人中待經檢舉後事件將有意外擴大之模樣

吉省實業廳長
孫輔忱辭職
繼任爲榮孟枚

吉林省公署實業廳長孫輔忱氏今已提出辭表其後任由現教育廳長榮孟枚氏轉任教育廳長似有推舉該省參事官張書翰氏模樣

觀兵大典終了
警官公休二日

新京首都警察廳當皇上舉行觀兵大典的期間設附設觀兵大典警衛警備總本部而擔任一切警衛事項現在因爲大典舉行終了警衛的成績亦很好的所以在本月十一日上午八時經民政部警務司長長尾吉五郎氏並總本部長修警察總監立會之下將總本部撤消外來的應援警察隊全部回去了但是因爲警戒一般職員都很辛苦這才由當局對職員給公休日二天以示酬勞云

北平頤和園空前盛會
燕大女生竟未能湊趣
市長袁良辯白之一封書 減却風光之園遊會詳情（續）

△鄭茂根談　袁良此次舉行遊園會、擬聘請燕大清華女生擔任招待職務、該兩校學生、認爲純係侮辱、行爲曾登報向袁氏質問、記者晤燕大學生鄭茂根、據談、袁良身爲市長、而有此卑污行爲、實思以女生爲娼外之工具、實堪痛恨、本會因袁氏曾公然發表談話、侮辱本校女生、登報向袁氏質問、限三日答復、否則即向監察院控訴云

北平又訊、平市長袁良、六日在頤和園舉行遊園會、邀請燕大女生擔任招待歐西女賓、外間發生非議、燕大學生會提出嚴重質問、袁氏函致燕大校務長司徒雷登、聲明邀請該校女生之用意、原函如下

司徒雷登先生大鑒、本府遊園會邀請貴校女生參加一事、原以此次舉行遊園會、純爲國際聯歡、備極莊嚴、約請之女賓、以歐美人居多、自應另請能操英語及諳國際儀節者妥爲欵待、故擬於本府職員眷屬外以貴校女生熟諳英語、再約若干人、共同擔任、經社會局長夫人前往接洽、政局程局長蔡局長、及財台端欣然應諾、以爲學生得此實際交際之機會、極爲難得、旋即開列名單來府、即經照單發東、與一般賓客同例、因頤和園地方廣袤、遊園種種設備、有參加人員先行明瞭之必要、特於前一日在園宴請、一亦以表、酬謝之意、並無先事練習之說、本月四日閱報載、有一部學生通告女同學勿輕赴會、以爲此事本係事前徵得同意、既有不願、自可作罷、復囑蔡局長赴校請予取消前議、乃台端不以一部分學生此舉爲然、且謂我不能取消允諾、屆時將親自率領前往參加云、此本府邀請貴校女生參加之用意、及前後經過情形、均爲台端所洽悉、是否含有輕蔑之意、有識者自能判斷、乃閱昨報、首即言招待日人六十餘人、及其他外賓、查是會通告、燕大男女生聯合全體人員、及士紳、各國使館日邀請者、爲駐平各國使館特提日人、顯係蓄意搗亂、乃學生此行爲、大學學生不應有悍然造謠、且以國際禮儀論、在邦交並未斷絕之國家、所在國地方官吏與該國之外交官吏、及人民尋常酬酢、自意照常來往、此爲具有外交常識者所能了解、至劉主任銘勛談話、與事實不符各節已由劉主任登報聲明、無庸贅述、惟弟欲向台端聲明者即此次邀請女生參加遊園、自始即出於極善之用意、而男女生聯合會所發質問啓事、反有自輕之語、實深遺憾台端治學、素所欽仰、此次學生不明本府趣旨、貿然登報攻擊、原知係少數人之舉動、在弟個人原可不必計較、但恐因此使各方感受不良之影響、當請台端加以糾正、並轉告學生、是所至盼、此上並頌公安（完）

梅毒原因的
可怕之全身障碍
嚴冬之注意最爲緊要

一步前之注意

凡人莫有思想歹事者雖別人或專門之先生命之注意但無何痛苦事不臨頭尙過信自己之健康者乃人之常也、因此其悔而不及陷於不幸之結果者爲數不鮮

惟梅毒一症其經過最爲緩初期之際雖有相當進行但無激烈之苦痛因而疎惚者頗多

因此惹起關於生命之重病其害毒影及無過之子孫妻室以致一家眷族陷於梅毒之悲慘生涯故一旦染於梅毒務須十分注意雖一時一刻亦要早速治療之

恍惚能亡身

稍有玩惚或無理的施行結局乃亡身之因也以人情言之稍覺心氣快爽或外部的症狀消失、多以爲痊愈其中途止治者頗多然、梅毒一症決非如一般之所想的簡單易治之病也、故治療如不充分則其結果成爲潛伏性永年梅毒者恒有之

梅毒菌之斯比老衰他自第一期至二期之間如漏樓血液或林巴液以及全身之時則如罹神經衰弱氣分不爽記憶力及思考力減退稍有違意即起震怒頭惱常致混鈍夜不安眠而尤可怕者即

梅毒之次第進行也

自二期移進三期之頃則內臟方面侵蝕愈著心臟、肝臟、脾臟、肺臟、眼、鼻、等諸方面莫不受期侵蝕、梅毒素能使人間生命的血管硬化能起腦液血直接之原因、或罹中風、或患半身不隨或侵及腦系則發成混惡麻痺性痴呆性一夜發狂主要之脊如被其侵則不滿足的行走何異殘人惟永年苦於梅毒之諸君須要注意者其一般之康健者亦然、即每逢冬季凡諸細胞必行萎縮而血管尤甚、故因梅毒而血管硬化腦液血之緣起非常容易此不可不注意者也

專心治療

因病症之種類到一定之程度身體或自行同復雖置之不治其自然愈者亦常有之、惟獨梅毒菌一種雖如何抵抗力旺盛之人體內如有此菌平素則棲息、其能十五年二十年的繼續、故一旦染於梅毒者或受於父母之遺傳梅毒者體內雖僅剩梅毒菌之斯比老哀他之一滴亦不得安心也、故當染患梅毒之際雖已施以治療、其後總覺氣分不勝常出面皰狀之疙疸者總病症尙未惡化之先須要早延專門醫之治療或用驅梅藥伯爾子丸專心治療之是不可建忘者也

內服藥伯爾子丸

是專治梅毒之目的乃自古所販賣的信用藥劑也、惟於二期三期之全身梅毒之治療最爲適宜、故永年困苦之梅毒、體毒、冷毒、濕毒、瘡瘡、痔痃、潛伏梅毒、遺傳梅毒、腦梅毒注脊髓、梅毒性撲麻窒斯、面皰疙疸凡苦於梅毒性疾患者雖一時一刻亦須早速服用伯爾子丸也既無副作用之憂慮、服用之逐日則血液及淋巴液即能淨化、而可怕之梅毒能自大小便共排泄於體外、氣分則漸次的爽快、不知不覺的於家庭之內即能治愈之

結論

最後尙欲重復向梅毒患者所忠告的、即梅毒一症與他病不同此能染及妻室遺傳於子孫誠可怕之病症也、更爲動脈硬化高血壓之最大原因之病症故雖治愈後亦不可忽略也於一個月後、爲後日計務須服用伯爾子丸以淨化血液是最爲切要者也

梅毒和體毒
若有梅毒性腫瘍須用
伯爾子丸

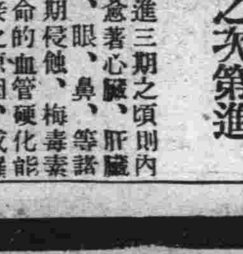

効能　梅毒、橫痃、濕毒、瘡毒、體毒、脊髓癆、腦梅毒、冷毒、遺傳梅毒、撲麻窒斯、面皰、痼疾之皮膚病、疙疸、梅毒性腫瘍、動脈硬化症、梅毒性便秘等凡梅毒性疾患均有良効

價目　廿日分三圓、卅日分十圓、百六十日分（德用）卅圓
郵費　日本內地各十五錢　海外四十七錢

東京市日本橋區濱町二ノ四（新大橋下車）
發賣元　鈴木日本製藥社　社主 鈴木清二
電話浪花（66）一〇三五・一〇六　振替東京一〇五

滿洲總代理店　大連市伊勢町　松內楠陽堂
電話三四六六、四九八七　振替口座大連一五三九番

更進一步的・最新眼藥

スマイル 『斯邁爾』

眼目是心窻
目能表意!!
目能語言!!
麗人只在眼美
健康!!

欲求一日之生活幸福、朝須用斯邁爾以點眼目、一日之生活疲勞夕須用斯邁爾以慰之

主効　疲勞眼、雲翳眼、充血、沙模眼、爛眼、星火眼、結模炎、角模炎等之治療均能醫慰眼目之疲勞除去汚塵、增强視力、以此美眼而生健康誠新時代之眼科藥也

二角五分　四角五分　一圓　自働點眼式的瀟洒容器裝

發賣元　東京市日本橋區本町二丁目　玉置合名會社

君患肝火否
我有潤腸丸

肝火中燒、最易激怒、世人往往因小不忍而亂大謀者、由於憤怒、實由於肝火

君有肝火否、盍服第威德潤腹丸以平之、藥料完全植物質、毫無刺激作用日服二粒、肝氣不作、祝君前途更多勝利

價格低廉祇售兩角

第威德潤腸丸

各大藥房均有出售

五淋白濁滅菌至烈 利比兒

利比兒効力絕大

服藥翌日之爽快　五日後之徹底藥

特製利比兒爲現代治淋藥之第一人者日本內地勿論雖海外諸國到處莫不博有絕大信用服用特製利比兒後淋病菌我諸我根恰等注熱湯然依化學的最微妙配劑調製內服藥故由腸粘膜吸收作用極速入膀胱內變强力殺菌性與尿化矣放尿時痛快行殺菌作用迄今憂鬱患者服藥翌朝心感難瞽爽快氣分藥效之說明茲費千萬言多由體驗者之實話若由五日分之試服便知事實矣

本劑之特徵

一、服藥翌朝尿變藍色排放强烈利比兒之臭氣此時自覺速現顯著効果

一、今迄尿道繁殖之無數淋毒菌有此可懼殺菌力由尿悉洗出是以不用危險尿道洗滌之必要也

一、特製利比兒之藥効爲識是確實起見取其尿以顯微鏡檢查黴菌最爲捷徑也服藥後黴菌屢屢殺滅現有趣現象眞能滿足患者

一、凡由異國人種而傳染之病毒極帶猛毒性尤爲頑固故普通治淋藥毫無寸効惟此時特製利比兒對此猛毒性淋菌可完全滅絕

洗滌之危險

凡患淋病之人必欲一度洗滌尿道將來必大後悔茲將洗滌尿道可懼弊害之實例略示二三焉

一、因由尿道分泌之膿逆押至尿道之奧端其黴菌侵睪丸忽起睪丸炎恐發腫疼痛發熱身感不能動之苦痛

二、患者之尿道劇潰故如錐刺之痛其上更注入藥物尤與一層之刺戟是以排出膿返較以前劇烈甚至出血尿

三、膠皮管及點滌器插入潰尿道尿道之血管突破出血震蕩之人亦有之

四、藥物若强注入尿道押入黴菌諸共膀胱內部起淋毒性膀胱炎膀胱加答兒等卒至不能恢復原狀之人亦屢不少

以上自家尿道洗滌有百害無一益效果微弱故請注意爲要

日本滿洲海外到處藥店皆有販賣

大阪市東區南久太郎町二丁目

發售本舖　竹村製劑所

腦神經病實爲人生之大敵 火速打倒！茲有靈葯健腦丸！

島村博士謹製　健腦丸　腦病良藥　KENNOGWAN

腦病良藥 **健腦丸**

神葯健腦丸。原係調和東西所有精良純粹之醫葯。而創製者也。故一服此葯。不特補養頭腦。從正環流血液。復恢疲果。治癒頭痛並腦火。尤且順利便秘。安穩睡覺。明晰頭腦。以增記性及理解之腦筋。

藥價　三十錢　六十錢　一円　一円九十錢　二円六十錢　四円　七円

各大藥房均有發售

發售處　大阪東京　丹平商會藥房

代售處　大連　賣藥會社

痰喘咳嗽一服除根

無論新舊治療速服龍角散

傷風感冒雖然初覺輕症若帶些痰咳痰喘可不能輕視。不趁早治療便轉成肺炎肋膜炎。若犯肺癆終身難治。

若有痰咳痰喘症狀
無論輕重須速服用
專門仙藥龍角散
趁早治療完全除根

龍角散適應病症

凡頑痰不化咳逆不止之人
凡痰喘塞喉呼吸困難之人
凡咳嗽頻發不能安眠之人
凡因流行感冒患咳症之人
凡肺患癆症咳嗽無力之人
凡痰有臭氣時帶血絲之人
凡聲音嘶啞咽操喉痛之人
凡老衰或病後之虛勞咳嗽
凡小兒之疫咳及痲疹咳嗽
其他一切頑梗別致的呼吸器疾患所發痰咳連用一二星期必有靈効如神

注冊商標

龍角散

特長

此散用貴重藥材精製。用量少許奏功如神。且頗有香味極適服用。最合不愛服藥之人及病人兒女。一用此藥精神爽快除去一切咽喉痛苦

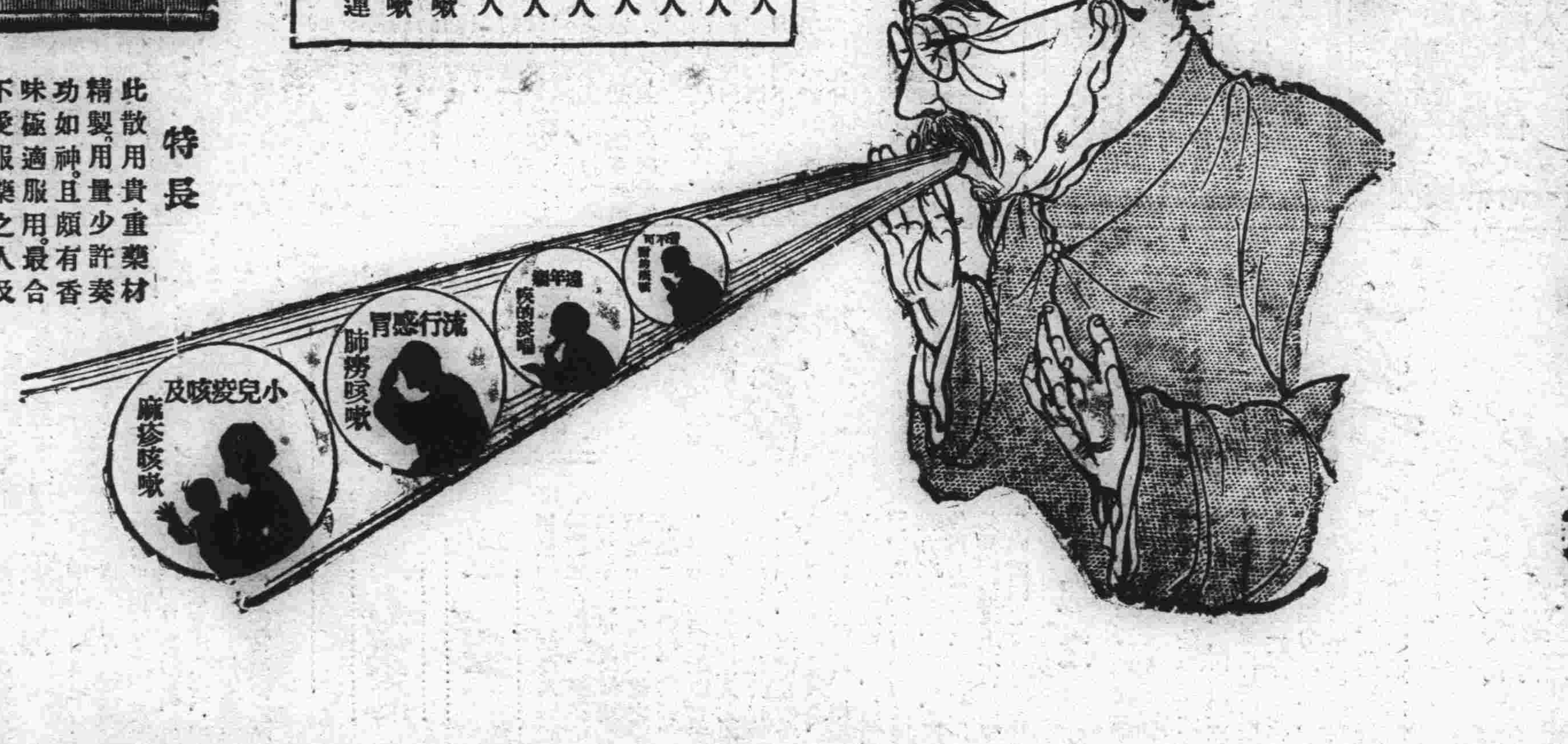

代售處

[illegible]

總經理處　大連　賣藥會社

奉天

警察廳取締醫藥業 虛僞誇大宣傳
墻上貼廣告須一律擦去 如敢故違依違警法罰辦

瀋陽警察廳近因一般醫藥業者慣以虛僞廣告欺騙人民如幾天保好保險有効等等足以誤人生命亟應嚴加取締昨已通令所屬各署遵照取締其令文如左

爲令切實取締醫藥營業誇大虛僞廣告招牌宣傳單等以重民命由爲令遵事查醫藥營業之廣告招牌宣傳單等如有誇大虛僞情事每足以欺人誤事甚戕危及生命爲防範計殊有嚴行取締之必要除分行外合行令發別開一紙仰該署長轉飭所屬切實注意如該管內醫藥營業之廣告招牌宣傳單等查有別開字樣或類似此種誇大虛僞字樣者務須切實取締倘敢抗違即行罰辦切切此令

計發別開一紙

別開(舉例)

包治〇〇保天好保險……管保立見功效管保當日見功立見功效定可除根保不再犯管保除根均能藥到病除輕者一袋保好重者二袋除根保不再犯效力管保一袋見功百發百中無不指日全愈管保最有效力無不立驗賤價廉價大減價等類似同義字樣

瀋陽警察廳因爲市內各商號的廣告及其他宣傳刷印物件貼粘於各處墻壁及通衢等處殊有礙觀瞻故於日前通令各署對於各該管界內墻壁上貼粘的廣告一律刷去嗣後各商不得任意貼粘等情各署奉令當即派人將所有的廣告刷洗馨盡不意近來各處墻壁貼粘殆滿該商等此舉殊屬不法故於日昨重復通令所屬將現有各處貼粘的廣告一律刷去倘嗣後再有故違將廣告貼於墻壁者以違警罰辦云云

啓署長新任拜訪

奉天稅務監督公署新任署長啓彬氏到署接任以來因新陳交代頗形忙碌該署長於日昨十日特行抽暇至市內日滿各機關拜訪以表履新之感情連絡聞該啓署長係國稅界之名手將來對於奉天省內之稅務上將必大有一番整頓云

軍鋒月刊之改善

奉天警備司令部爲增進軍人德知起見於五月一日發行月刊軍鋒等情已誌前報惟該首號不特篇幅狹小且新刊者多係祝詞故該部計劃六月一日發之第二號篇幅決定增大爲一大張內容亦加擴充關於小說文藝以及於軍人本身有利益之文字行將盡量揭載云

防空協會支部 職員題名錄

滿洲防空協會奉天支部發起人會昨十一日已在市商會開會出席者有閻奉天市長特務機關田島少佐三浦憲兵隊長立川奉天署長三谷警務廳長兒玉航空會社副社長野口日本民會會長商務會方會長以及市署之後藤參事官等經衆討論之下公推閻市長爲支部長閻氏當即晚然應允立即就職並致就任之詞嗣後即正式開會討論並選定幹部人員且定於月之二十八日在奉舉行成立大會茲誌該幹部職員如左支部長閻奉天市長

支部長顧問臧省長各廳長三毛守備隊司令官土肥原特務機關長蜂谷總領事于警備司令藤井靖安軍司令宇佑美總局長三浦憲兵隊長兒玉航空會社副社長瀨戶關東軍野戰航空廠長加藤飛行教育隊長青柳航空會社航空班監督

支部理事齊瀋陽警察廳長許縣長中村國道建設局長方商務會長實部野戰倉庫長特務機關田島少佐各憲兵分隊長關屋地方事務所長吳中銀理事白井鐵道事務所長鹽屋地方委員議長立川奉天署長庵谷商議會頭野口民會長駐測便局長中昌郵政管理局長皆以聯合明內會長龜山滿電支社長米村電電會社首席矢部協和會事務長

支部幹事後藤市署參事官古館地方事務所係長中山瀋陽縣參事官

以四十萬元 另建屠宰場

奉天市政公署於百萬人口之大奉天都市計劃之下鑒於目下市內之各屠殺場設備上太不完善而且屋宇狹小衛生遺憾尤多決非大都市內所可容留故關於改造擴充事刻不容緩最近已決定以經費四十萬圓於瀋海車站另行建築大規模之屠殺場一切設備務求時代化市政當局目下計劃進行中云

匪賊雖未全數殲滅 擾害地却縮小
四月中統計被害甚輕微 國道全線治安已經確立

向以東邊道三角地帶爲潛伏地設巧謀以出日滿聯軍討伐網之大小匪賊團必得其再乘高粱障起期而思蠢動近據警務廳情報股之調查本年四月中匪賊出沒數六百七十六回匪首三百六十七名匪衆六千拾四名以之與三月份比較出沒數增加二百〇三回匪衆數增三百八十名豫想青紗障起爲期已近而四散中之匪徒亦必漸次集結起來故其數目行將與日並進目下日滿双方當局者講求嚴密對策中惟以本年青紗障起期間與昨年比較匪賊活躍地却大爲縮小不過僅以東邊道之一部及岫巖縣爲中心而已此足見日滿軍討伐之功與王道政治之善良春融以來潛伏中之大小匪團漸思活動且有及時移近鐵道之形勢故日滿兩軍對國道全線之保護不敢稍或怠惰一方並確立鐵道愛護村及情報機關之整備故自四月二十二日約百餘名匪賊於京圖線明月溝一度襲擊放火奪搶之後此外無大事故之發生總計四月中國道全線匪賊出沒數爲三百二十四回匪數一萬三千八百餘名但所聞之事被害皆屬微之茲據鐵路總局之調查四月中之統計如左

出現回數 一〇、三二四
出現匪數 一三、八〇〇
匪害件數 鐵道側 七件 民間側 一七八件

因匪害而死傷者

前年度鐵道側一七名民間側五七名今年度鐵道側七名民間一名由上表觀之僅前昨二年已大見國鐵全線治安狀況之確立矣

預防傳染病 分區招集會議

奉天警務廳三谷廳長近查時屆夏令難免瘟疫流行如不預加防止何以愛護人民故擬於最近召開傳染病預防會議目下已呈請民政部警務司許可中俟指令到來即行分區舉開各縣警務指導官屆均須出席其分區會議規定如左

一區 奉天省城
二區 同 上
三區 錦縣 四區 山城鎮 五區 洮南

清涼飲料及瓜菓業 是否合於衛生
警廳訓令各署嚴加取締 印發規則飭查有無許可

瀋陽警察廳因時近夏令清涼飲料品及瓜果營業者不日即將出現惟彼等所販賣者是否合於衛生關係頗重故特訓令所屬各警察署嚴加取締以重公共衛生並印發清涼飲料品及瓜果業之取締暫行規則多份俾各署轉爲印發各該營業者以資遵辦茲錄警廳訓令兩件如左

一、取締清涼飲料品

不得銷售以重衛生除嗣後清涼飲料品之已經化驗許可者當即隨時令知以便發賣並分行外合行抄發清涼飲料品營業取締暫行辦法一份令仰該署長轉飭遵照辦理並印製多份分發各該營業者貼於室內以便遵辦倘敢故違即行處罰切切此令

二、取締瓜果營業

爲抄發清涼飲料品營業取締暫行辦理仰印發該營業者飭其遵辦並清涼飲料品之未領有本年化驗許可證不得售賣由

爲令遵事查清涼飲料品營業取締暫行辦法前於大同二年六月十三日本廳訓令第三八號附發並飭遵辦在案惟本年各清涼飲料製造或販賣業者其品質是否純潔無毒殊有重新化驗另行許可之必要仰即派員詳查各該營業者凡未領得本年化驗許可證者均爲令遵事查取締瓜果營業衛生規則前已於大同二年七月十五日本廳訓令瀋警防第八五四號附發並飭遵照在案茲再重申前令抄發該規則仰即照印多份分發該管各瓜果營業飭其貼於室內並限於本月廿日以前由該管署派員指導遵照規則辦理妥善然後繼續保持不得日久生懈本廳當不時派員抽查取締以重衛生除分行外合行抄發取締瓜果營業衛生規則一份令仰該署長遵照辦理勿違切切此令

規定收買章程 杜絕賍品銷路

瀋陽警察廳長齊恩銘氏前者爲杜絕竊盜案件起見對於市內收買舊傢俱及買賣自轉車或其他收買各商曾通令所屬詳加考查以免該商等有收買賊臟該竊犯所竊的物件及無臟物等情事倘該等無從收買處唐賣市內的竊案或可減少也未可知然自是項命令實行後敢於市內公然收買臟物者誠屬鮮少雖有些小的竊案亦是在所難免而近來市內的竊盜案件又屢次的發生了是否該管各警署所疎於查考以致竊案叢生臟物有所歸屬之確否雖不得知但欲杜絕竊案之發生非取締以上各商不可齊廳長有見及此故於日昨又重申前令除飭屬考查該商所買的物件是否有相當的保證外並擬定收買物件的章程通令各商照辦倘有故違及希圖漁利與賊通弊者一經查出或經人舉發必從重究辦絕不姑寬各警署對於界內各商須時加調查不得疎懈以致取咎云

少年橫過馬路 被汽車軋傷 傷重生命難保

日前十一日午前九時許俄人運轉手操縱之青色公同汽車馳至四平街吉順前適有一少年人孫新田者橫斷馬路不期捲入車下前頭部已粉碎大半人事不省當時經交通警士等舁入就近之森十字病院施行應急手術但傷勢過重生命恐將難保云

帝政紀念品 展覽會開幕

奉天省帝政紀念教育品展覽會日昨十二日已正式開展午前九時各職員齊集民衆館之臨時會場約九時半許來賓已陸續到來即行舉式

一、職員一同入場
二、來賓入場
三、開會
四、會長致詞

會長即教育廳長韋煥章氏當時登台致簡單之開會詞略云今日蒙各位來賓長官參加本展覽會同人等榮幸奚如倘幸今日天晴日和就請大家頗除一點寶貴的光陰從容的觀覽學生作品

五、報告(總務部長)

總務部長即該廳學務科長高君當時對該展覽會籌備之經過情形及出品之多少等會詳細的報名一過

六、來賓祝詞

來賓有祝詞者爲于司令官之代表及閻市長之代表並其他各機關團體代表多人來賓祝詞後即閉會撮影開展云

交通取締日 每月舉行二回

瀋陽警察廳對管下全部之交通量曾行調查故關於市民交通方針亦已有新規定日昨十三日自午前七時半至午后六時由管下約一千名之警察總動員宜全市而舉行交通取締節惟此係瀋陽警察廳之初舉但今後決定於每月間之十日二十日三十日之三日間舉行之以防止交通事故爲主體斷行交通整理違反者之罰則與嚴重事體之檢查此外對於從速度三十哩之自動車自月之十五日一律規定爲二十哩弱倘有敢違者處以一個月未滿之拘留或三十圓以下之罰金關此項規定該廳已訓令各署遵照云

假座市商會 演電影兩日 宣傳電氣常識

奉天電燈廠爲宣傳電氣之功用及普及一般電氣常識起見擬定於十三十四之兩日間假市商會之大會場映演電影已與省教育廳接洽妥當屆時多請學生前往參觀聞其兩日間之映演時間爲十三日午十二時起三時止十四日午后四時起六時止

代徵捐欵之限制

省公署頃奉民政部訓令關於各縣財務局往々因局內不能征收之稅捐時常由警察教育等協助辦理此次爲統一手續今後不准再由他局協助等情省署奉此日內即將轉令各縣遵照辦理茲誌民政部對省署訓令如左

爲令遵事查各省各縣財務局爲唯一徵收地方稅之機關然對於應徵各項稅中亦有非財務局一時所能自徵者勢必由警察及教育等方面協助徵收方爲完善惟所徵捐欵矣予提成並應隨時移交財務局徵收股以清欵目不得再行自征自支如有正當用處儘可列清豫算內案向經理地方財政除分行外合函令仰該署迅速即轉飭遵照辦理并仰將表式詳填速報以憑審核勿稍疏忽爲要切切此令

營口

童子團歸來 結盟式終了

童子團營口支部代表十名由萬指導率赴奉天參加結盟式並轉赴新京應皇上之御親檢閱式及團旗授與式現以議式終了未便在外久滯恐學業由萬指導率領於月之十一日午后一時三十分列車返營各回本校照常上課云

武田所長主催 修業座談會 西田臨壇講演

遊歷滿洲各名勝中遊元西田天香子於本月十四日來營本埠日側各要人均於事先到站恭迎當日午後七時地方事務所社會系主催講演會在禪隆寺舉行即請西田氏登壇講演爲關切一般人士修養之道故極歡迎一般人之參聽而武田所長主催之修業座談會於十五日晚七時亦在該寺請西田氏予以講演云

瑣事拾零

△兩妓女逛廟乘機潛逃 市內工業區妓館慶善堂所有妓女鴻燕彩霞兩名姿色不惡營業亦佳該妓館頗重視之日昨九日二妓要求去天齊廟一逛廟會鴇兒不心拂其意遂許之距料午前出去晚尙未歸館主知事有變派人查找杳無踪影悔恨之下當至瀋陽警察廳報告請求查尋拘帶若云

海城

賑濟函館罹難災民 募得千六百圓
已由縣署滙省轉寄災區

此次尹縣長發起函館火災募賑會曾假大觀樓舊址演戲募捐各節業誌前報茲此次災款現已結束共募大洋一千六百餘元所有使費已逐筆揭示堂壁所餘之欵悉數寄省再轉東鄰災區云

欲防災病必先注重清潔是以於月之十日傳諭各商民定於十五日施行大掃除若有房舍不潔或厠圈積穢者一經查出定按警章處分云

報告佈防情形 王隊長來城

本縣警察中隊長王止純自奉令駐防東大嶺迄今已兩月有奇近以鳳岫兩縣之潛匪出沒無常非厚增警隊不足以數分配故於月之十二日由防地來城將向警務當局報告佈防情形大意謂嶺東之匪聚之不下四百名散之則卅一幫廿一夥不時騷擾我邊境村民若不早速討伐若到青紗障日之時必爲邊徼隱患云云聞縣局長已經允許設法添補兵隊以收防患未然之實效云

收稅成績不良 解村長被押

本縣田賦因錢法緊張之故以致徵收不甚暢旺各區村長因督催不力而被押追者實繁有徒然額數繳足即行開釋蓋納稅爲國民應盡之義務不有徵收何以行政官署之押村長亦不得已耳茲有四區拉拉房村長解匯峰因所轄村屯之農戶納稅僅及一成其成績顯然欠佳因此於月之十二日被縣署傳案押訖矣解村長之因公受累固無可如何惟拉拉房一帶地勢窪下大田十年九澇村民無力納稅者比比皆是此解村長被押之由來也語云官差不自由良有以也

國幣豈可任意點汚

本縣中央銀行支行自收回舊紙票以來成績頗佳據該行梁經理云現在兌換紙票者每日不過數起而已惟近來有國幣蓋截或以筆塗字者有不兌換之嘆傳以致城關商民多懷恐慌刻間持舊國幣兌換新票爲數甚夥嗣由梁經理再三解說謂蓋截者非不使用不過在前有令對於國幣國人應尊重愛護不可任意蓋截或塗抹嗣後商民對完整國幣不再隨意點汚斯可矣衆人經梁君解釋之後心始貼然云

第一署檢查衛生

本城一署長殷文光以雜災流行率由商民不講衛生之所致

新京

胡匪兩名僞裝顧客 出槍搶去金庫
東二條通中央商會被搶 警署大張警網緝拿逸賊

新京頭道溝警察署昨據附屬地東二條通四十三番地中央商會吳服裝貨商主人劉清崧(朝鮮人)報告該商店於十一日八時許走入滿人式服裝似上午鮮人之顧客二名聲云購買小兒用之洋服一件値價金票一元六角購妥物品該店員正值包封貨品之際顧主二名中走入內室一名僞言口渴借飲茶水一杯未幾現出手槍頓呈猙獰狀態威逼執事人劉清崧及店員三名群集一室不準仰視當場即將該商會內櫃棒上置放之鐵鍊式手提金庫用力將鐵鍊切斷即把金庫强携逃走據店主劉某報稱已被强奪之手提金庫內有國幣十五元金票四百元並有火災保險金票六千元之單據一件新京銀行儲欵簿據欵額數目爲九百十元等情請求通緝逸賊等語到署倉田司法主任開訊之下立即招集部屬巡查刑事馳赴東二條通中央商會躬臨檢查詢問店員說明强盜之年齡貌相及檢得賊遺之木棒帶署押收後立即嘱令部下特云出動嚴緝逸賊務獲究辦云別

法院旁聽記
不願和本夫偕老 雙方合議離婚
倒還彩禮二百五十元 男婚女嫁即各不相干

李李氏寬甸縣土城子人現年方逾雙十面白貌美於其十七歲時即嫁其同縣人李會普者(長彼兩歲)爲妻李會普者本爲一織洋襪子手藝不善修飾李李氏自過門後對其夫未免存有憎嫌之心齟齬時生而李會普又不得老人之歡心竟不見容於家中乃於去年携李李氏走安東以謀生困難轉行來奉欲覓一洋襪莊爲生乃事不湊巧本城營此業者太多去年多行虧累即本城此項手藝人尙多賦閑李會普以外來之人自無插足餘地遂致失業李李氏乃自赴日站會英樓煙館充當女招待語云近硃者赤近墨者黑李李氏終日在此種惡環境薰染之中已不覺與之具化後每日收入漸豐心腸頓變李李氏廿願給李會普退出二百五十元大洋作爲離婚條件從此男婚女嫁各不相干日前其夫婦二人乃同赴瀋陽地方法院聲明請合議離婚是日法院方面乃由民庭推事李殿翔書記官高德保二人開庭調解茲將是日訊問情形略誌於下

問李會普你多大歲數答我今年二十三歲問你是什麼地方人呢答我是寬甸人問你現住什麼地方呢答我現在工業區住呢問你是做什麼手藝呢答是手藝人問你是什麼手藝呢答我是織洋襪子織手把掌手藝問你當掌櫃的嗎答我吃勞金來這城我沒找着地方我現在吉順店住着呢問李李氏你今年多大歲數答我今年二十一歲問你是什麼地方人答我是寬甸縣土城子人問你現在那住呢答我現在瀋陽縣胡同六合旅館住問李會普你們是正式夫婦不是呢答我們是正式夫婦問你和她是什麼時候結的婚呢答我是民國十七年十月廿九結的婚問你家裏都是有什麼人呢答我家裏有我母親兄弟問你娶她幾年啦答我娶她四年了問你們有小孩沒有呢答沒有小孩問素常你們和睦不和睦呢答素常很生的(指不和的意思)問你請求離婚她願意嗎答我願意她也願意問因爲什麼你們願意離婚呢答從她來日站當不是當招待嗎答我沒有當招待問李會普你們離婚還有什麼條件沒有呢答沒有條件就是她給我二百五十元錢問這錢她什麼時候給你是在大堂上給你嗎答 她找保給我問她能給你嗎答她一定給我問有中人嗎答沒有中人問李李氏他說的對嗎答對問你娘家有什麼人呢答我娘家有我母親兄弟問你和他結婚有媒人嗎答有媒人問有婚書沒有呢答有婚書在家呢問你們素常和不和呢答不和問從娶就不和嗎答從娶就不和問因爲什麼你們不和呢答我見他煩他見我也煩問你們是什麼時候從家出來的答我們從家出來是去年正月到的安東在安東住了些日子後到的奉天問你自己上的安東麼答他帶我到的安東問李會普你們怎不回家呢答同家老人都不要了問你因爲什麼和她不和呢答她和我打架我賴代見她她見我也發煩我見她也不對心問李李氏你在站上能賺多少錢呢答我在站上會英樓一天能賺三元兩元的錢問誰給你找的呢答我自己找的俗話說顯難頭難的自已找的問這二百五十元錢你怎麼湊的呢答我湊湊當招待的問你不用離了你同意不同意呢答我不同意問你出一家入一家也不容易他再娶一個也不准就比你還好答那沒法子我給他二百五十元錢他可再說一個問你別心思看着個小摩登當差他好了那都有嗜好的人呆幾年那時他不要你把你賣了的你落了子裏你就苦了答那我就認命了問李會普你怎麼也願離呢答我養活不起(以上從略)問你拿這錢做什麼去呢答我想法再說一個我看我對心思的說問鄉下人還要當招待和你離婚呢你要說一個城裏的更不行了你們既不和你不該帶她出來什麼招待不招待臉白就好你們離了不後悔嗎答不後悔問李氏這二百五十元錢得什麼時候給他呢答我得住個一月兩月的給他問那不行答不行我現在沒錢哪問有人給你拿錢不用你自己拿至此李李氏自已笑了限你三天限交錢答是李々氏即含笑下庭而去

小說 血愛 (九〇)
蘇德曼原著 成紹宗譯

——你有什麼話呢、愛倫、波萊、你怎麼會這樣着的狠心呢?可憐的腓力喲事情發生的時候我恰好不在那兒、我正在園子裏看蘿蔔菜可是人家把這告訴了我、你用配刀當頭刺了他一刀、他血如泉湧……他的血呀!

她戰慄了、竭力忍住她的嗚咽、接着、離開波萊的臂她遠了他

——不要近我!滾罷!我不願意再愛你了、你是如此殘酷!

——這是一些你所不能明白的必需的暴力呢、親愛的愛倫、他辯

——必需的嗎!這是你兒時的伴侶、他從前同我們一同在園子裏遊戲、跳過籬笆去給你找球的是他、爬上樹去給你摘菓子的是他、給我們那些印度小猪的也是他、你難道通通忘記了嗎?

他不知不覺的微笑了:

——通通忘了、連那些印度小猪也忘了!

——哦!波萊、爲什麼識笑我的責備呢?……現在、你把受了重傷的可憐的腓力關在那黑沉沉的教室裏面、爹々說你并沒這個權利、他要到上頭去告你、他要叫你吃吃苦頭!

——她不大像他父親呢一他想牧師雷吼般的激怒語到她的嘴頭就變做了一些可憐的牝雞之鳴……而我一生幸福所繫的就是這隻小雞!全部希望、全部思想就寄我託在她身上!

——她重回到他身邊來了、帶着一個不自然的嬌態、她重新把手擧住波萊的臂、接着用了一種和緩的聲音:

——人家說明天要把他送到軍事法庭裡去、要槍斃他們不是眞的罷、是不是?你不會幹這種事罷?你沒有恨到這個地步罷!

現在、她在蒼白的月光下熱烈地注視着他、波萊避開她的眼光、并不回答

——難道這竟是眞的嗎?她問、這時一顆大淚在她頰上流着、如果我請求你、親親愛愛的波萊、憑我對於你的愛情你也不還他自由嗎?

她似乎很鎭靜地要求着這可是她的聲音裏却顫動着一種祕密的恐怖、她的眼光在懶々地溜視着他

——親愛的、親愛的波萊她迫切的繼續說、如果你還有一點兒愛我、就請給我這個允諾、不要讓我空于回去我要永遠把你藏在我的心頭如果命運之神把我們倆殘酷地分離了、我至少要繼續爲你祈禱、爲你祝福

——請你恕我、愛倫、波萊說、他給她的哀求的聲調感動了、你大概要覺得我是殘酷、因爲我不能不這樣做你的希望是不能實現的

她以爲已把他征服了、并沒想到他會有這麼一個回答她帶着兩隻定定的惡意的眼睛望了他一秒鐘的時間、接着突然嗚咽起來、她把身靠在路畔一株樹上把臉兒藏在她的手裏

瀋陽有聲電影院

五月十三日至五月十六日(連演四天)

怪蟒毒蛇猛虎惡豹 神蛇毒蟒 野獅頑猴瘋象

借神蛇殺人、見血奪命、攪得萬牲園中、神號鬼哭、被毒蛇纏身、粉身碎骨、祇償三條人命大快人心

獅虎豺豹奪霸爭雄聲慘而鬪之魂逃

丈餘大蟒妖嬌如龍擇人而噬腥毒滿空

纏身則緊如鐵箍、吐舌則吸人精髓、

殘忍惡徒一夜連傷三命難逃毒蟒之吻

本期特別加演 登極大典(全部有聲新聞兩卷)

本院座位無多務乞請早臨

奉天 同仁藥房

經理德國 天德良藥啓事

東華門外電話二七三一

本藥房在奉天爲家經理德國天德拜耳赫斯脫各種良藥及血清茲爲酬謝主顧計批發零售一律廉價並備有東西各國原料成藥如蒙惠顧無任歡迎

對於淋病眞正的知識是 根治的第一步

淋病勿過懼 淋病勿輕忽

淋病一症有過恐懼之者、又有過輕忽之者總須眞正的理解施以合理的治療而根治之何有困難、但過於輕忽勢如等閑、或因荒忙誤施療法以致長久歲月病苦懊悔、或有睾丸炎、膀胱炎、關節炎、等之重症轉移、悔之無及矣

點多有知識不足者普通症次經過之淋病、感染後三週間爲旺盛期症狀激烈苦痛益甚、其以後三週間爲治遲期、則漸次可以療癒

要知淋病之本質

淋病之ゴノコッケン徽菌入於尿道中即起炎症、而覺疼痛又生膿血此事無論何誰均可知曉、但對其他詳細諸

療法之選定務須愼擇

如前所述、如施以適當之療法、則患期可以短縮、他如續發可怕的攝護腺及睾丸等之病症、又得防止、但如用以姑息之方法治療、則淋菌當然於粘膜下作病巢而五年十年之後亦常有脅威的感覺

於淋病及消渴 決定必要的 尿療法

用藥物滌洗或注入即能絕滅淋菌之作想者、現在幾希矣但又不可斷言決無斯想者博某士曰「銀劑(銀之蛋白化合物)之濫用、其害非淺」此語乃屬對醫師而言者、而普通人之銀劑注入尤不足論尿道很長、且帶有複雜性之關係上、依含有藥物之滌液、而炎症面之滌洗、殺菌鎭痛爲最普遍的、如所共知之尿於尿道面上、無餘的滌洗、故此含有藥物之尿液有强力之殺菌、消炎、鎭痛三作用與其他水分滌洗作用共爲淋病治療上不可缺少的理想的療法也

護身淋藥

內服之 尿療法藥品

護身淋藥、是以尿療法爲目的研究之結果而新製成者、其主藥入於腸內始得吸收及入腎臟中與一種物質化合、而使尿有强力防腐性、及殺菌性其他於尿療法必要之作用悉有具備、此藥發賣日雖淺但斷然壓倒一切之他藥、誠非虛語也

適應症 男女急性淋病 同 慢性淋病 男子急性尿道淋(淋毒性尿道淋) 女子急性尿道淋(消渴) 膀胱加答兒

藥價一圓、二圓、三圓、五圓、十圓

發賣元 山崎嘉太郎 東京市神田區花房町

政海津梁

帝制與世界輿論（續）

二、大阪每日新聞
滿洲國政府決定實行帝政、擁戴現執政爲第一世皇帝、對中外聲明、於三月一日即滿洲國建國紀念日、在國都新京舉行即位大典、回顧滿洲國三千萬民衆、脫離舊軍閥暴虐之支配、毅然滿蒙創立新國家、於此僅閱兩載、然而彼等在極短之歲月中、排斥一切艱難與障害、以努力加强國家基礎、今進一步而實施帝政、期待國運之進展、吾人對滿洲並滿洲國民之此種飛躍進展、實不得不從衷心表示出一種慶祝之意

滿洲國帝政運動、昨年冬季以來、即在全國中擡頭、又欲推戴現執政爲「滿洲國」皇帝之要求起、於遠在日本之各地方乃至北平、而華北一帶並察哈爾外蒙古民族之間亦有同樣要求、此完克服藉清朝之復辟、或帝政運動名義、以圖遂私利私慾、出發於不純動機之帝政運動、純屬三千萬民衆之要求、確立帝政、使滿洲各民族之協和更加强化、獨立國家之滿洲國、實體對外可以愈益鮮明國務總理鄭氏之聲明「如誤爲清朝之復辟、實爲忠於建國之理想及使命之政府所斷然不取」其理由實在於此

「我國係以道德仁愛爲主」此執係政就任以來之根本政治方針、現在滿洲國之異統發達、誠爲此根本方針之具現、今三千萬民衆不期而一齊推戴現執政爲皇帝、實可謂之爲有故、進執政爲愛新覺羅氏之後裔、乃衆所周知者、滿洲復爲愛新覺羅氏之發祥地、是故執政爲以王道樂土之大理想、而創立之新國家第一世皇帝、滿洲新國之前途、在兩重意義上、實爲多望多幸、惟滿洲國係以三千萬民衆之福祉、及維持東洋和平、爲理想之新國家即將實施之帝政、當然亦必依其新興國家之近代明朗精神、首尾一貫、總之、當期待其與脫離政治大道之中國帝政全然異質

滿洲國之治安、並財政經濟之整個情勢、在建國後、僅二年之今日、已非舊軍閥支配時代所可比較、匪賊之激減、可不待言、如滿洲國第二年之總豫算、比前年度一億一千萬元、約增加四千萬元、倶向經濟建設途上邁進、乃爲其最顯著之實例、但實施帝政後、倘如能發布憲法、改正地方行政、確立內治外交之重要政綱、則滿洲國以其人民之勤勉、與豐富之資源爲背景、必可獲得偉大之躍進、深信其必可形成東洋和平之有力柱石、同時可以一掃國際對滿洲之偏見及嫉視

（未完）

關於滿洲採金株式會社之設立

實業部總務司長　高橋康順談

綜觀世界各國之經濟現狀、金之出產額及其保有額、關係一國之經濟及對外貿易、至爲重要、目下世界各國、莫不汲汲之於樹立護得資源及開發金鑛之對策、蓋爲此也我國建設伊始、自應效倣各國之產金政策、取其所長、食其所短、並檢討國家情形及產金地帶之自然的狀況、俾確立產金開發政策、對于金鑛事業、早日着手合理的開發與實施、先務之急、蓋莫甚於此也

我國自昔即以金鑛資源豐富著稱中外、爲世人所共同注目、其分布地域、爲奉天、吉林、兩省之東半部、地域黑龍江省之黑龍江右岸流域、松花江右岸流域、嫩江上流々域及熱河省之東半部地域等處、面積約占全國三分之一、惟從前之金鑛事業、時進時輟、且規模極小、不過沿用土法、以事開堀而已、即存鑛區、共計祇有三百處左右、年產金額、預料爲一千萬圓、查從前金鑛事業所以不能振興之原因、大概爲左列諸點

一、對于金鑛業之技術及經營方法極爲幼稚

二、探鑛並企業者、缺乏資力、金融無法轉圜

三、未曾確立指導並獎勵之方策

四、未定收買產金制度、並無產金迅速資本化之方策

建國以來、實業部鑑於上項情形、認爲有亟待改善之必要、於是積極進行種種調查與研究、以期確立振興與改善之方策、俾此項有統制之企業、得趨於健實之發達

此次政府、以滿洲帝國政府南滿洲鐵道株式會社、及東洋拓殖株式會社之三者、共同出資一千二百萬圓、組織爲滿洲國法人之滿洲採金株式會社、在吉林省、黑龍江省、興安省、北分省及東分省之領域內、開發金鑛事業、使上述各項方計、得以具體化

上述各領域內交通、於治安尙未十分完備、且住民稀少經濟力缺乏、將來非積極的實施產業政策、並移民政策不可、按此上各領域之金鑛若不施此統制、任令開放爲民間事業、則不但國家重要資源之價値、因之減殺、且其開發之期、實有河淸難待之概、是以此次特根基有組織的經營計畫、在政府監督之下、使特殊會社、充當其任、此爲本會社設立之理由亦即本會社使命之所在、本會社乃依上項目的而設立、並無絲毫獨占之意存乎其間也

本會社之營業目的、約有下列數端、一、金鑛之採掘及提鍊、二、向產金業者供給本資及經營之委託、三、粗礦砂金及精金之賞買、四、以前各項之時帶事業

本會社於該地域內、自已直營之鑛區以外、對于希望者及新金鑛之發見者、可依經營委託之形式、討論發展民間企業之方針、故本會社爲統制之中心、而與民間共力開發之組織是也、

再者本會社成立以後、前護日既得權者之鑛業權、仍不消滅、不過本會社對於此項既得權者、予以技術上資本上之援助、且應其經營之委託、使該事業護得格外之便宜而已

本會社又爲中央銀行收買產金之代行機關、對于該地域內之產金、以公平之價格收買之、俾產金得以迅速資本化、此舉對於該項事業、實予以間接之援助也、本會社爲發展其自已直營鑛區之事業、及對于既存產金業者、予以指導與援助起見、擔任金礦業統制與開發之責任、並爲政府開發國內金礦之代行機關、深望日滿兩國國民一致予以援助、實爲至盼也

東豐縣公署第二次區長會議記錄（四）

二六區長答稱以前所送草價該團尙未付欵應請嚴催以便轉發各戶決議未送各區立即輸送足額至未發草價速將草條檢送來縣由李股長馬股長持條送向團部軍需處交涉付給

各區臨時請示事件

五區馬區長請求將區署合併一處以利辦事案

決議提交下次縣務會議討論決定後另會飭知

二區李區長提議現在已併之村尙未攤欵應如何辦理

內務局長答復謂前次限三月一日以前併村完竣係指併村事務而言並非指截止攤欵仍可照舊辦理

十區寇區長請示按設電話事項

決議依提交縣務會議解決

九區孟區長請示現在區公所所住之房係屬借用房主追房擬另行修理西山所有官房是否可行請即示知

決議應以正式文呈縣再行決定

縣長致閉會詞會議業將閉幕關於所有議案務希各位區長實力進行前次參事官同縣會說聽軍部方面傳說謂東豐政治可以爲東邊第一可知情此好評皆係各位協助之力各位服務地方桑梓攸關禍福與共況現在滿洲國法令規定如果撤差即永不叙用即請假者倘須停止一年方能採用々時須向原服務機關查問其在職時成績如何限制之嚴可見一般再有一事亦請注意即公務人員如非現刑犯無論何事非經本縣許可決不准客藉機關或隣縣傳訊以重職守望轉知各村長副一體知照今天會議各案大體均已議決現已到時散會

（完）

東海散士傑作　劉孔璋譯　香月尙繪

小說　佳人之奇遇

（洋裝美本布面金字一册二百七十餘頁插圖七十四）

本書出現！

請快看！

是書爲東海散士之傑作、文字婉麗跌宕、議論正大莊嚴、托言外事、抉摘時病、紀言情之韻事、述世界之興衰、美人名士、賢相良將、搜羅畢集、以言情小說讀之可、以英雄傳記讀之可、以世界政治史讀之亦可、誠爲文苑中不可多得之佳構、凡嗜好讀書之人士、案頭不可不備置一卷也

驚奇駭異之描寫
必使君拍案叫絕

發售處

大連沙河口大正通　啓明書社（電話九四二七番）
同　西崗子大龍街　啓化書社（電話五〇三一番）
同　西崗子大龍街　聚勝堂書局
同　西崗子平和街　新昌號（電話三八四七番）
同　西崗街　協源茂（電話五七五九番）
同　得勝街　廣合成
同　浪速町　協茂盛（電話四六三二番）
同　浪速町　中央文具店（電話六五五五）
同　東鄉町　聚勝堂書局
同　連鎖商店街　右文閣（電話三三一五番）
瓦房店　長發祥書局
同　日新書局（電話五五六號）

復縣　天德福書舖
公主嶺河南　春瑞祥書局
奉天市鼓樓北　福陞北號（電話三六四〇號）
同　同　同大印書館（電話二七二七號）
同　同　章福記書局
同　鼓樓南　關東印書館（電話二九四三號）
同　軍署大街　震泰報館（電話四二一七號）
同　商埠地南市場　文化廣播社（電話四三五四號）
安東　財神廟街　宏文書局
吉林　河南街　裕興書莊（電話七五八號）
同　同　萬順德書莊（電話六六七號）
同　河南街西頭　成文厚書局
新京　大馬路　德和義書局
同　老德和利（電話三三五二）

同　北門外　同文書局
哈爾濱　道外　極東派報社
同　道外　震東報社
江省泰安鎭南大街　德盛利
延吉　東大街　新文書社（電話十八號）
鐵嶺　西門裏　新華書局
遼陽城內東大街　源興仁（電話二六七號）
同　二道街　襄平書局
營口　永世街　亞洲派報社（電話一三七三號）
貔子窩　西街　仁術堂
城子嚏　新子街　永源書局
莊河縣　下街　永源書局
（其他各地有名書局及各地滿洲報分社）

定價
滿洲國幣壹圓
代價先惠
郵費不要
倘若掛號
外加壹角

大連市常盤町二十九番地
總發行所
滿洲報社出版部

健胃補脾

太田胃散

欲享不老長生之樂者須服這靈藥

這靈藥是家傳秘方的數十年來中外馳名各界家庭沒有不常備這聖藥的這藥每飯後大人一匙小兒半匙胃口暢快又飲食增進又防備瘟疫仰望注重衞生諸君豈不常備這聖藥以保全貴府各位平安的呀

價目
四十天服量金壹圓
十七天服量金五拾錢
十天服量金參拾錢
六天服量金貳拾錢
二天半服量金拾錢

總發行　大日本東京市　太田信義藥房
總經理　大連市浪速町　日本賣藥會社

効偉價廉各埠藥房均有出售

萬有錦囊

德意志舞踊

古典舞踊技術 重新擡頭而具形式美

(甲)作爲文化要因之新舞踊

今日、德國的舞踊、已達到了最高度的文化之意義、其他各國是不能相比的！在德國、舞踊並不是靠少數的職業舞踊家來支撐的藝術運動、是在「人都跳的口號之下、靠着勞働者學生勤勞階級的所有社會層的一外行漢舞踊」的運動、而作爲顯著的國民的文化現象而存在的

十年以前拉彭開始在「運動Chorus」發起了萊茵、頓芝的運動、以後即作爲各舞踊家的課題的任務、而擴大至德國所有之都市、到了一九三一、僅在柏林、就有了一五千名學生受舞踊的教習、至於無産大衆也都在黨與工會的支持獎勵之下、而將舞踊成爲確固的國民的應受之東西

把舞踊運動、加擔在廣汎的社會上、一般文化形態上現示繁榮、祗有現代德國才有、但溯其源流、到是關聯着作爲其直接母胎的十九世紀以來的「肉體文化」之傳流

十九世紀之初、爲奮起德國的新生命、一般愛國志士似楊、庫芝、姆芝等、對舞踊作爲半政治的體育運動、到後來在德國產生了著實的肉體文化、從一八九零年到二十世紀、在舞蹈重陷廢頹去的時候、到來了現代舞踊復興的最大的靈感之鄧肯、這種自然的健康的舞踊、所及於他們理想的統合、以至於形成了新舞踊建設的新的主流、大戰以後、因拉彭等的出現、與這種傾向以信仰的勇氣、於是新舞踊在肉體文化的傳統上遂行了急速的繁榮、今日之盛大的萊茵、頓芝運動與國民的舞踊文化都由此而溯流下來的！

德國舞踊如上述一般、都是肉體文化之所產、在鄧肯以前是沒有勇往意志的自已舞跳的、

在鄧肯以前支配於德國舞跳界的是意大利與法蘭西式的大典舞、但不能合適於德國的民族的天才的、所以鄧肯的出現與德意志舞踊以新的主流、

(乙)向技法充實與形式完成

德國的舞踊、因爲是鄧肯的創製、拋棄了不合於德國民族的意法等古典舞、所以她的內容是與意法等古典舞相差異的、而是與當時各種藝術相似在當時的表現主義狂流下、他的最初的特性也

是强烈的表現性的確立、和內的體驗的明確之把握、並徹底地否定了被純湛的感情、曖昧的情緒所盲用的作品、而要求銳利的體驗與浸透的表現

因此德國的舞踊表示着爲運動的力學性與空間感的獲得之顯著的特性、

强調肉體的緊張與弛緩、並提高運動的力學性這事、是德國舞踊顯着的技法的特性之一、並更把舞踊從純肉體性中、使之發展到空間法則性的問題、以及對於希求舞踊的表現於肉體、而明瞭的使自覺空氣爲媒體的事、也是德國舞踊的特色

最後還有件最可注意之事就是確立舞的獨立性

把舞踊從音樂的桎梏裏解放出來、使之成爲自由的自主的東西、在以前有烏克曼以極大的努力來指導這事、逐之而成了無音樂的舞踊、但最近德國舞跳、却一面確立了舞跳的自主性、一面與新藝術有了新的平等的結合、這結果、清算了喧騷一時之體舞跳問題而他自身却因獲得與他藝術之協動、隨之劇場性的獲得成了重要課題、這課題、必然地使之整備了舞踊的形式美

原來德國舞踊、因偏重體育性與表現性、把形式美給忘了、而對傳流舞踊的技術的遺産話概不同顧可是現在其技法的充實與形式的完成已成爲德國舞踊向新進展的緊急條件了

因此被過去否定了古典舞踊技術、最近又狂盛地攝取討論起來、而同時將過去古典舞跳加以現代主義、在確價現代舞跳點上、也是極有立值的事

清睿親王對 鳳凰城 命名之由來 及與破台子別區

奉天省所轄之鳳凰城、爲遼東之古縣、聞諸故老、鳳凰城之名、有二解釋、在明末清初之際、容親王多爾袞、曾師駐此地、某日朝曦甫上、即有鳳凰鳴于軍門、軍士噪逐之不動、後多爾袞由帥門出、二鳳凰始齊鳴飛于城東之細草坡多爾袞命軍士尋之、未得其所、于是鳳凰城之名大著、而多爾袞至北平後奉命南征、致史可法書中、有「方擬秋高氣爽、遣將西征、傳檄江南、聯兵河朔」當時未即還征者、蓋爲鳳凰城事跡、左右正在恭祝祥瑞、而不欲秋高遠征也

是年八月中秋後、又有鳳凰鳴於破臺子、破臺子原名鳳凰臺自鳳凰一鳴之後、村中大戶漸次由富轉貧於是鳳凰臺一變而爲破臺子、後人誤認破臺子爲鳳凰城、其來源即在斯矣

俄將建築巨大之運河 由莫斯科通黑海 同時更將築一大船塢

莫斯科電訊、蘇俄當局五月四日核准自莫斯科經伏爾加通至黑海開築巨大運河七百英里、可供萬噸船隻駛航、此計畫一旦告成、莫斯科將一變而爲人造的海口矣、此項工程由美國工程師籌備、其經費亦大多數出自美方、下月即將開工、此項偉大工程之動機、由於鐵路運輸不便、莫斯科之工業化大受影響、莫斯科政府勞工隊同時將用大批三合土築一大塢、而使莫斯科有一小規模之軍港、軍事委員會並將提早建造新式袖珍戰艦、以便行駛內河云

河北趙縣遭大雹災 大者如卵 小者如棗

河北省趙縣年來、天災人禍紛至沓來、農民困苦萬狀忽於五月五日早七時、黑雲驟起、濃佈天空、旋即雷聲隆々、冰雹大降、大者如卵、小之如棗頓時遍地皆冰、厚積寸許、歷半小時方止、大呂村韓村双廟、李家庄、所有屋頂多雜碎、麥田春苗、災情嚴重、爲歷所未有云

莫斯科將開 中國畫展 由徐伯鴻主持

莫斯科訊、五月俄京莫斯科將開一近代中國圖畫展覽會、會務由徐悲鴻主持、展覽之圖畫約三百五十件、均爲中國近代畫家之傑作云

華航空公司 平滬飛機 在津險肇焚如

據天津消息、中國航空公司往來平滬線之航空郵機一架、五月六日晨八時、由平抵津在東局子飛機降陸時、因操縱過急、致機頭觸地、機器油箱受震動滲漏、當時發火警駛員急開啓油箱、將存油放出、並以機上所攜滅火藥水澆救、經即撲滅、機體幸未受損、惟延至十時許始行起飛、至晚天津中國航空公司方得電報、該機已於午後五時半安然達滬、距平日規定時間、則遲誤兩小時云

西豊白石村 發現一水洞

西豐縣第三區白石村村長、招集該村多數住民、修築道路、突然發現最大石板一塊、經該村人將石板掘開、內有立石之門一座、多數村人復詳細向石門內審視、內中有水、深約七八尺、能看至五六丈遠爲止、皆爲白水滔滔無異一小池、五六丈遠地點以外、則黑暗模糊、不能辨認其中實在形象、更非心意所測知、在洞口傍邊另有一孔、寬約三尺餘、亦不知其中爲何物、目下附近各鄉屯農民、皆聞白石村發現水洞男女往觀者絡繹不絕、有迷信婦女、在洞口禱告、將洞水携回少許、治療疾病、據云頗見靈効、不知確否云

中國南方俗諺云 立夏見三新 考証於前人詩文集 是櫻桃青梅蠶豆三物

中國南方各地俗諺有云「立夏見三新」謂櫻桃、青梅、蠶豆也、顧清嘉錄云、立夏日家設櫻桃、青梅、稻麥、供神享先、名曰「立夏見三新」蔡雲吳謠云「消梅鬆脆鶯桃熟、稻麥甘香蠶豆鮮、鴨子調鹽剖紅玉、海螄入饌數青錢」則並舉時食物、並未加以區別、何者爲三新也

崑新合志云『立夏日家設櫻桃、青梅、麥、蠶豆、窨糕等物、飲燒酒、名曰『立夏見三新』則與清嘉錄所言略同、惟就今日實際情形而言似宜去稻麥而易蠶豆、因蠶豆可以一煮而登盤饌、不若稻麥雖爲新鮮產物、未能遽以膏饞吻也

櫻桃小而圓、有若珊瑚琢成而艷紅勝之、又若紅豆、而嬌嫩過之、所謂嬌小玲瓏者是已、惟味極平庸、嚼之淡然如無物、只宜作眼底供養也、首都玄武湖產櫻桃甚夥已故詩人陳佩忍先生云、其味較吳下爲甘美、余未得一較、不敢斷言、以前種痘者戒食、不知何故

青梅苦而酸、余殊惡之、居鄉時常有以青梅拌白糖其上較可食、往歲農村收穫豐、乘田事未舉、醵資招江湖伶人演春台戲、每見此物累々萱筍監求沽、今農村衰落、春台戲無力復舉、於是糖拌青梅亦不多見、一物之微、可以覘世變已

三新中以蠶豆爲最佳、雖江蘇所產特腴美、過於他邑、蓋皮薄如縐而糯、肉細如粉而膩、個中人號爲吳江青、若在初穗時、摘而剝之、小如薏苡、煮而食之、可忘肉味、余意若仿廣東豆藏諸罐裝、以貽饕餮者、供其品評必能得美譽、惜三五日後、即易長足、皮堅肉硬、便減味矣

沈朝初憶江南詞、分詠三新狀物極工、其詠青梅云『蘇州好、玉疊結梅酸、夢起細含消病渴、繡餘低嗅沁心寒青脆小如丸』其詠櫻桃云『蘇州好、新夏食櫻桃、異種舊傳崖蜜勝、淺紅新樣口脂嬌小核味偏饒』其詠蠶豆云『蘇州好、豆筴換新蠶、花底摘來和筍嫩、僧房煮後伴茶鮮團坐牡丹前』若令作客他鄉者讀之當不勝蓴鱸之思矣

灤平縣附近有 蕭銀宗古墓 曾遭湯玉麟次予盜掘 一物未獲而罷

錫縣訊、玆據友人王君由熱省灤平縣來函報告、謂據該縣之士人稱、在灤平縣界有一奧洲、爲宋金互爭時、金邦(即北國)蕭銀宗建築行客所在、銀宗沒後遂葬於距奧洲三里許之地方墓內多珍貴於民國二十年、竟爲湯玉麟次子湯佐輔挖盜、冀獲珍寶而果私慾、詎料創挖至十丈未有所獲、而見濁水衆心惶然、而未敢復挖遂罷、敗興而歸云

書生爭風釀成 慘殺命案 奪愛者身遭殺戮 屍切數塊裝酒罈沈海

王俞二生、讀書於附郭僧舍、地旣偏僻、境尤雅靜、二人吟哦其中、甚足樂也王生家在城、每晚必歸、俞生少年未娶、且非土著以故無家可歸、就宿僧舍而已、一日、夕陽西下、王生課畢歸家、俞生無事出寺散步、遙望王生前行因想王生家在東面、何得向西行、知必有異、乃起而潛尾其後、行半里許、見王生至一家牆外駐足、拾地上小磚、投入屋內瓦上、但聽篤的一聲、後門頓開王生潛入、俞生大異之、亦冒險疾入、穿徑登樓、暗中緊隨、但見小樓之上、燈火熒然、俞生急伏床後、見一倩裝小婦、與王生對坐歡飮、喁々情話、不覺夜已向深、王生上床之後、忽呼腹飢、少婦即下樓閙與王生食、王生更使少婦喂食、女即命喂之、俞生一一看畢、乃下樓遂小牆出、仍回寺中次日見王生、絕口不道前事、王生固未之知也、俞自是察王生行動、見其東行歸家之日甚少、一日、察王生歸家、不覺雅興勃發、自思、何不如此如此可達目的於是立換新衣、至女家牆外、亦投石報信女婢開後門放入、及至燈前、少婦見非王生、意欲呼號、俞生止之曰、若敢張聲、則余立將王生隱事宣布人前、看你有何面目見人、女無奈、祗得忍氣吞聲、勉與應酬、然王生貌美、俞生貌醜、而俞生溫柔、又不及王生、故女雖招待、而其心實深恨之旣而俞生上床、亦呼腹飢屬女煮湯閙喂之、一如王生其意欲使女自已察覺而已、無如女實不願、終夜草草將事、次日王生來、女泣訴之、具道本末、二人深恨之下、不覺殺機陡起、一日、王生復向東歸家、俞生戀奸情熱、立赴女家續舊歡、女灌之酒、使極沈醉、王生是時、在半途折回、二人察俞生已醉、出棉花塞其口、動手殺却、切屍成小塊、裝至空酒罈中、而泯滅其血迹俞生去家久遠、固無人追問也、女之家隔壁有縫工者、老而且鰥、以冬令工忙、恆做夜工、聞隔壁笑語聲、輙滿起窺探一如每日之工課然、迨女子丁仁歸家地表經縫工之門、縫工密召之入、而告之以每夜所見、並囑丁仁自己須愼防性命、丁仁入門、不露聲色、歸見夫歸頗有殷勤之意、於是設宴小酌、燈紅酒綠、舉杯欣然有醉意、婦起立添酒、覓酒匙不得、婦云、曷不用飯碗掲之、婦云、飯碗口大、豈能掲酒者、夫曰一個大人、尙要放下、區區飯碗、豈不能入、婦聞其言、大驚失色、然猶以爲醉話、即强爲鎭定之狀及丈夫上牀、欲索點心、婦云無有、夫云、牀上湯團、非點心乎、婦不得已煮湯閙進、夫要其口喂、女於此時、知向日姦情、悉已敗露、即跪泣、誓願從此勉爲好人、夫云、這有何要緊、好在我們夫妻、仍是恩愛、以後與王生隔絕可也、不過酒罈放在家中、終非了局、須得法運出、其婦甚以爲然、於是次晨、喚小舟載酒罈及夫婦二人、云往鄉間探親、并佐以火腿蔡食等物舟小無艙、婦坐酒罈上、丁仁趁潮水湍急之時、連人帶罈、推落水中、忙料阿呀、快々救命、然水勢甚大、舟子無法打撈、惟有望洋興歎而已、是時俞生家中、以俞生久不歸家遣人入寺探聽、云已回家多日、家人不得已、即告王生同居寺中、謀財害命縣官審數次、迄無口供、王生在監中、頭暈眼花、身打寒噤、眼見俞生渾身浴血、前來索命、又見丁婦拖泥帶水、哭泣不休、王生自此變爲瘋癲之症、歌哭無端、忽在監中自勒其喉而死、縣官亦莫能得其究竟也、縫工醉後、乃將此事、洩之於人云

肥胖者之注意 瘦藥「梅古魯」(メ―グル) 好評愈見高昂

世間多以過肥爲系質者然不知大差也、如不早速預防則有悔而不及之危險、夫過肥之療法如左所述即服用「梅古魯」(メグ―ル)是矣現於我國(日本)得好定評亦知其眞價矣我等之發賣製作造者無上之歡喜也、今後對於國民保健上及美容衛生之見地、更欲獎「梅古魯」(メ―グル)之眞價訴諸於世也、如斯我國上下之人人均甚歡迎就中最近滿洲國大人等亦知「梅古魯」(メ―グル)之卓効故多量服用而滿洲國婦人亦常時運用誠堪感心者也、尙祈各位多加愛顧、價格雖稍高昂然我國有云

「買賤物是棄金錢」似是而非之無効果的賤物何若金錢被劫此不可不知考慮也、服用之毫無副作用、此乃責任之醫學士所創造者也尙祈愛用寒冬之滿洲國亦漸漸溫暖行將伏暑、則過肥者益感活動之不便、其不自由其痛苦誠胖者之難堪也此更有服用「梅古魯」(メ―グル)之必要也

滿洲國既行帝制、今後與我國之關係益臻密接、爲東洋之和平更爲人數之共存共榮之立場互相提携貢獻於世界人類、自然於經濟上貿易上保健衛生上我國更須相助吾儕對於隣邦滿洲國之三千餘萬之民衆較日本國內之民衆更當親愛、故以此良品名貴瘦藥「梅古魯」(メ―グル)不勝願推進者也、俗云一桃李不語自成蹊」而我之「梅古魯」(メ―グル)亦然也、於國內有口皆碑而於滿洲國更有以上之聲價與好評是敢確信者也

發賣元メ―グル商會主人謹述

副作用全然無有保健美容卓効的瘦藥「梅古魯」(メ―グル)

活動

爲男子唯一之樞機苟若過胖不但於活動上非常感覺不自由、而於健康衛生上尤有莫大之惡影響、若棄之不理即有生命之危險、而心臟亦必受其損害則始終於不健康之黑暗裏不愉快的了其一生、若婦人過胖則能妨害美容延及家庭種種悲劇之惹起、故

過胖

一症不論紳士、淑女、以及老幼、男女、富貴貧賤、均得急速治療最爲切要、關於此點滿洲人一般以脂肪分作常食故過肥者甚多、此雖爲儼然(掌權)之風然此不過爲外觀耳其實本人之苦痛非想像所能知者故必須服用瘦藥以治療之、而此瘦藥旣爲大日本之定評而又受多數男女無量稱贊名即「梅古魯」(メ―グル)是也如服用之不但瘦度効果立見而性精力溢之美及神怡明朗之女性美尤能發揮故所敢推獎也、

(寫眞由服本藥而體格適中之美人)

男性

而瘦藥「梅古魯」(メ―グル)爲何有斯効果也曰夫瘦療法中以其無副作用之藥物療法爲焦眉之急務、而瘦藥之療法中惟有厚爾孟療法、而又非單一厚爾孟劑之諸種厚爾孟之混合者即藥學上複合厚爾孟製劑之瘦藥爲理想的內服藥此乃醫學之定說也、瘦藥雖有種種惟以複合厚爾孟製劑之瘦藥又混合以於美容及保健上有密接關係之生殖腺厚爾孟藥品有性用之區別「梅古魯」(メグ―ル)」誠特効劑也

男女 敬告人者

肥胖不獨惡觀而於活動上尤感不便共欲身體瘦度適中者之福音矣即メ―グル商會發賣之「瘦藥」「梅古魯」是也據實勝至空論請一回試之保有良效、日本內地自不待言他如朝鮮滿洲各地均有好評其來函定購者大有人在焉

定價金 小瓶三圓、大瓶七元、德用十二圓 郵費 四角七分、有男性用女性用之區別

大日本東京市京橋區築地三丁目築地ビル

發賣元 メ―グル商會 (振替口座東京四五八六三)

大連浪速町 滿洲代理店 日本賣藥株式會社

滿洲代理店 日本賣藥株式會社

萬能止痛藥 聖得龍

奏效迅速……二三十分鐘即可發現

效果持久……十一二時間的有效驗

是藥有强力之止痛作用決無使人不快之感

最適用於疼痛諸症凡用過此無不口碑載道

主治各症如左

頭痛　各種神經痛　琉麻質斯

月經痛　分娩並流產後之疼痛　外傷痛

骨折痛　手術後疼痛　牙痛等以及各種痛症

(用量包裝) 一回 〇•四——〇•六五(錠劑一回二乃至三錠)一日一乃至三回

粉末 二五瓦 五〇瓦 錠(〇•二) 六錠 一〇〇錠

滿洲國總代理店 三共藥品販賣所 大連市山縣通一八一番地 電話 二一四二〇 七二一二四 振替大連二七〇九番

製造發賣元 東京市室町 三共株式會社

德國府實驗特許專賣　內分泌物結晶製劑防老極品

壽爾康

◎會集動植礦物精華於一爐

◎獨樹一幟的世界標準補劑

壽爾康有改變敗壞舊體質的奇功、壽爾康有創造活潑新生命的實效：

德國威彌鄧大藥廠監製

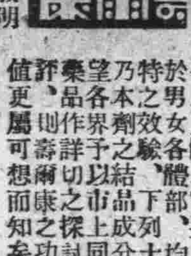

德國愛廸那博士新發明

本劑所含成分、完全適合於人體之需要、故對於男女各部、均有獨特之效驗、下列十二種乃本劑之結晶成分同類望各界予以切之探討深之藥品作詳市上同一價評、則壽爾康之功效及品值更屬可想而知矣！

公開比較

壽爾康之成分超越一切內分泌

壽爾康之結晶成分及特效！

A腦荷爾蒙Panhormone 阻止衰老

B大腦腺素Cerebr sicc 補腦健神

C腦神經粹Hrdophrse gland 恢復性腺

I攝護腺素Prostat gland 亢進器官

E睪丸素Testes sicc 性官能病

F卵巢素Ovaria sicc 補血造血

G心臟血素Haemoglobin 補腎强精

H腎上腺素Suprarenal gland 療虛補損

I膃雪星Lecithine 强壯精神

J浦歐麥Extpuirapuama 改造體質

K變賀素Extrturn 繁殖益健

L維他命Vitamin.G

尙有其他名貴成分因限於篇幅不及備載

壽爾康、分男用女用兩種每盒現洋五元男女同價◎說明書函索即寄如蒙郵購請寄至

哈爾濱道外六道街口 柯爾登洋行經理

代理 △大連、華泰、華西△營口、中西、五洲△奉天、王洲、大成△安東、瑞祥泰△長春、中西、吉林、五洲△黑龍江、中西、△鐵嶺、義和堂△洮南、和發順△普蘭店、康德記 藥房均售

戒煙施診

科學新法戒煙　癮輕者五六日　精神隨意作事　不受絲毫痛苦　癮病並同治　春日天氣和暖　戒除後再吸煙　挽救黑暗同胞

斷癮迅速安全　癮重者七八天　百病泰然不犯　心中喜悅非凡　老幼入院方便　快忌嗎啡大煙　惡心嘔吐心煩　藥費優待從廉

奉天省大西城門外 振華醫院 (索章簡附郵票)

午前施治、分文不取、午後營業藥費從廉、診治科目、內科、外科、婦女科、小兒科、花柳科、耳鼻咽喉科、皮膚科、接骨科、產科、眼科、驗血、檢便、檢痰

注意 產婆收生救護難產肺病吐血骨折均有特殊療法救急黑紅兩傷各種服毒危險各症不限鐘點前往診治

廣告事件……電話四〇三三四番

商務印書館瀋陽分館發售預約特價

一、四庫全書珍本 初集二百三十一種分裝二千冊預約本年四月底截止 預約價目 現大洋六百元 郵費 在本館取書或由上海運郵大連及日本者三十元否則加倍

二、嘉慶重修一統志

三、小學自然科詞書

出書分四次 本年七月底 明年三月底 七月底 十一月底

影印六開本二百冊定價大洋四百八十元 實收外加由申寄郵費洋三十元 洋裝六開本報帶布面精裝一冊定價二元五角凡在四月底以前購買者實收一元八角七分九折

館址奉天城北鼓樓北 康德元年四月

學生欄

教育局長熱心教育 視察區村學校 於本月初旬率同督學前往

西安縣、教育局長、麻德慧辦事認眞、熱心教育、茲者鑒於縣城各校辦理成績、如何頗易察視、惟區村各校、職教員等服務是否盡心、講授有無疏懈、均應躬往考察、以明眞相、故於本月初旬、率同縣督學、王恒朔等、前赴各區村立小學校視察云

上之大競爭、定有驚人之絕技云

婦女民教班 成績甚優良 創設僅二月 學生已百餘

西安縣、婦女民衆教育班、前奉教育局、明令成立假圖書館爲校址開辦已二月於茲矣、所有服務人員、頗盡心職責、雖屬草創、然所得成績、確有可觀、現在學額已達百名以上、可見邑內失學婦女之多、當局明鑒卓識、設此補救、洵屬熱心公益云

育賢小學校 春季旅行

綏中西門裏基督教會、公立育賢小學校、以春日融々、天朗氣清、惠風和暢、正仰觀宇宙之際、俯查品類之時遊目騁懷、最足可樂、故特於月之十日、午前十時、全校師生、百十餘人、旅行於距城八里之大台山果林、以考察各種果樹、及山上之礦石、午後四時、行歌互唱、緩步回校、師生皆精神倍加云

第一小學 舉行月考

綏中縣立第一小學校、以開學以來、兩月有餘、所授課程、已過三分之一、極宜擧行月考、以覘教員教授之程度、而觀學生學得之成績故自九日起、各級逐科擧行嚴厲考試、以澄優劣、而定獎懲云

一區村公所 調查學齡

綏中縣第一區、西南關子村々公所、頃奉上令飭即調查全村、學齡兒童、及已過學齡而失學者、詳細查明、備文列表呈報、以備考核、而添設學校等因、李村長奉令後、於月之十日、派書記蕭友鄰、偕同村丁張福堂、沿戶調查以便彙報云

運會期在即 各校準備忙

克山縣本埠當局、奉部命令、於六月三日擧行登極慶典運動大會、現會期在即、各校所有各項運動、均須提前報局、刻下各學校運動員、正在積極練習準備中、屆時參加者不知何校能獲優勝云

運會期臨近 各校運動員 準備練習中

滿洲國文教部主辦、定於六月一日、全國擧行、慶祝登極大典運動會一節、早見各報、綏中各校、以會期臨近瞬而即屆均希望期得錦標計對於運動事項、皆着手準備練習、選拔健將、將來會場

皇族恢復 繼城學堂

在清朝光緒三十年間、爲教育皇族子弟起見、曾於奉天設立繼城學堂、專收容皇族子弟入學、至辛亥革命後、清朝覆滅、該校亦隨之消滅目下滿洲國已成立、而皇族重要官吏間、均感有將以前所設立皇族學堂、再度復興之必要、是以仍擬奏請皇帝御裁可後、先自奉天起開始設立、繼則新京及吉林等地

現已決定在奉天小南門外慶當胡同、斌某處、設立籌辦處、皇族中贊成者、均行簽名、以期衆力易擧、而成此盛事云

促使縣教育進展 教研會已成立 期收實效各學區一致進行 研究會規定各項章程披錄

教育局長楊灌塵、會長遲旭東、爲促使本縣教育事業之進展、前曾召集同人、發起創立教育研究會、將原有之教科研究會合併該會內、擴大研究範圍、除縣立學校組織安當外、並由縣署通令各學區、均須仿照蓋平研究會章程同時成立研究分會、一致進行、以收實效、玆將該研究會章程披錄於下

蓋平縣教育研究會暫行規程

第一章 總則

第一條 本會定名爲蓋平縣教育研究會

第二條 本會根據奉天省教育方針、以研究中小學校行政訓練教學等期適合於王道精神爲宗旨

第三條 本會由本縣全體教育會員組織之、各個人均有研究之權利、及義務、但爲便於出席起見、暫以城關及指定附近各校職教員爲當然會員

第四條 本會會址附設於蓋平縣教育分會內、各區各設分會若干、以資互相連絡、共同研究

第五條 本會經費、由蓋平縣教育分會擔任之

第二章 研究科目

第六條 本會研究科目如左

甲 關於教學者

A(師中)修身科、國語科、算術科、史地科、自然科、教育科、技能科

B(高小)修身科、國語科、算術科、史地科、自然科技能科

C(初小)修身科、國語科、算術科、技能科

乙 關於行政者

A(師中)行政科

B(高小)行政科

C(初小)行政科

丙 關於訓育養護者

A(師中)管理科

B(高小)管理科

C(初小)管理科

丁 關於社會教育者

A 宣撫科

B 民衆教育科

第三章 組織

第七條 本會由左列職員組織之

一、正會長一人、副會長一人

二、中高初各部部長一人

三、中高初每科幹事主任一人幹事每科二人至四人

四、庶務員二人

五、文書員三人

第四章 職務

第八條 會長代表全體會員執行本會一切事務

第九條 正副會長同意時、有提出本會職員之權、但仍須經選擧會之通過

第十條 副會長襄助會長執行一切事務、或代行其職權

第十一條 部長輔助會長〔門〕會長辦理一切事務

第十二條 各科幹事主任有領導本科會員、實行研究工作之責任、有接受本科會員、提出研究材料之責任、有整理審核、本科會員所提出材料之責任、有出席講演之責任

第十三條 各科幹事、得輔助幹事主任、實行研究工作、有提出研究材料、及催促會員提出材料之責任、有出席講演之責任

第十四條 庶務員辦理本會一切庶務事宜

第十五條 文書員辦理本會文書、及開會記錄一切事宜

第十六條 本會全部職員、均係義務、不支薪俸

第五章 選擧及任期

第十七條 本會會員均有選擧、及被選擧職員之權

第十八條 本會一切職員、由出席會員過半數時選擧之

第十九條 本會一切職員、其任期以一學期爲限、改選時得以連任

第二十條 本會選擧法、用臨時公推或票選之

第六章 會員之義務

第二十一條 本會會員有提出研究材料之義務

第二十二條 本會會員有應就個人所擔任教育事項、分別提出研究之義務

第二十三條 本會會員有出席開會之義務、有擔任講員之義務

第七章 研究標準

第二十四條 本會研究以第二十五條指定之科目爲標準

第二十五條 關於學校行政教學訓練養護、及社會教育等事項、依照下列之標準研究之

一、搜集及提出學校行政上教學上訓練上、養護上、及社會教育上之材料

二、改良及創造各種教育事項之實施方案

第八章 會期及種類

第二十六條 本會定於每星期日開會一次、每次開會時間約二小時、但時間之早晚長短、可臨時酌定如下

二月至五月上午八時起、

六月至九月上午七時起、

十月至一月上午九時起、

第二十七條 本會開會時、得聘定各科講員分別講演

第二十八條 本會研究分類、依下列之規定

一、教學研究會、專以研究各科教學材料、及教學實施方法

二、學校行政研究會、專以研究學校一切行政事宜、及其實施方法(未完)

安東官紳各界組織 體育協會支部 假總商會開籌備會議

安東縣長孫文敷、參事官鐮出政明、昨函知各機關各法團體等、逕啓者案奉奉天省公署轉奉文教部令、組織滿洲國體育協會、奉天省安東縣分會、以謀全國體育運動、普及發達起見、迅將體育協會縣支部、即日組織成立等因奉此遵即依照奉頒規程組織業已就緒、素仰台端注重體育熱心提倡、相應函請台端擔任、特別會員、並擬於月十二日午前十時、假總商會樓上會場開籌備會屆期務希出席爲荷、並附規程一份開會另誌

教廳派員來鐵 視察鄉村校

鐵嶺訊奉天教育廳、爲考察各縣鄉學成績起見、特派科員、吳繼武先生來鐵、阮局長即親同該員、赴城南各鄉視察、成績頗佳、聞一二日內、即返省報告云

第三女初中 校長得人

綏中縣立、第三初級中學校(女校)校長路鼎言本邑人氏係奉天文學專門畢業、歷充本縣中學校長、教育局長、萬全宣化兩縣縣長、政聲頗著、自今春開學、接長女校以來、對於校務力、加整頓興革事項、竭力進行、對於校風、尤特別注意、務期美善故校譽大著云

設日語學院 應付留日熱潮 吉協會之措施

因滿洲國各地希望赴日本留學者之熱烈、今回協和會吉林事務局、爲準備入日本高等專門學校教育機關、乃倡設高等日語學院、目下正考究具體案中、是以在滿洲的各學子、均希此高級日語學校能早日開校、其修業年限爲二年、該校收容學生主要

新京校長會議 出席人選定

者、即以吉林新京等方面之旗人的子弟、定於六月開校、校舍即在舊吉林大學校址云

新京文教部、定於六月十日以前、召開市省縣師範實業學校々長會議、以資參考教育進行王化、會議歸來爲該省市縣地、作一表率、邑縣公署、接到此項公文、當即開會研究出席人員、以東師範學校校長孫彥謀、身份合宜、遂草成議案多件、以備臨期出席之材料云

遠運會入場劵 購者極踴躍 開會前即告罄

遠東運動大會之入場劵、於開會前之頭一天、即行賣盡多半爲中國人所買、而當地居留的日本人亦均暫休公務準備應援、頗爲忙碌、平治關長於十一日午後七時半、向居留的日本人、放送五分鐘、說明大會之精神、和滿洲國參加的希望、菲島總督亦於十一日五時起、招請各國選手於官邸開茶話會云

華北運會場 地下洋灰柱 即日可完成

津訊關於建築第十屆華北運動場址大看台地脚洋灰鐵筋三事、本應於八日即一律完成、惟因變更作法、加墊兩部灰土、另打一尺洋灰、故稍延數日、又地下拉域(即柱與柱間之連繫物)、亦爲洋灰鐵筋所造成、加高八寸、以期鞏固、地脚下所用之洋灰、均係人工打成、未免稍慢、約於九日始可全部完成刻鐵工正趕縛立柱鐵筋、木工已將三面木盆作成、此次工事連同過樑鐵筋在內、約需二十日完成、據籌委會監工委員陳文煥語記者、立柱洋灰因鐵筋數較多故、係用四分礦石打成、過樑因鐵筋數較少故、係用六分礦石打成、惟截至現在止、洋灰工程不過完成十分之二、將來用處尚多、工地原已有兩部電機、計供打洋灰用、但尚未通電、因經籌委會與比商電車電燈公司交涉、供給電流、該公司以合同所載、營業範圍只可在距離鼓樓六華里以內、未肯照辦、而實際查公司營業範圍、已越出六華里以外、早已違約、現正由籌委會會同電業監理處向彼交涉、最近可望通電云

又訊、第十八屆華北運動會場墊土工程、現正繼續工作、俟完畢後、即擧行奠基禮、據教育廳長陳寶泉談、會場建築、仍照原來計劃進行、設置上、最初係由基泰公司設計、一切良窳、自由該公司負責、現預計於十月十日前、准可完工落成云

日內瓦世界校 招考華學生 幸福會代報名

上海市兒童幸福委員會、昨奉吳市長轉來日內瓦世界學校中國同志會來函云、逕啓者、自去歲起、日內瓦世界學校招考中國學生六人、年齡八歲以上、十四歲以下、七年畢業、兼習中英法德四國文字、學宿膳費應由家族擔任、每月國幣百元、旅費及他用在外、決定儘先由日內瓦世界文化合作中國代表職員、日內瓦中國國際圖書館創辦理事、及職員等子弟中、尊處如有報名學生、請即示知云云、該會爲謀全市兒童幸福起見、各界如有願往應試者、可向三馬路望平街晨報館兒童幸福會報名可也

女子運動會 日詮委會選員 預備出席倫敦

日本爲派遣出席於八月九日起之三日間、在倫敦擧行之第四回世界女子運動大會、日本選手經詮衡委員會之詮衡已於十一日午後六時起在大阪定屋橋水津濃開催、決定如左之派遣選手四名、及補充三名發表氏名如下

△正選手

乾文子(奈良五條高女)擔任六十米百米聯絡跳遠

葛尾小秀(德島女子高女教員)擔任五十米六十米百米聯絡及五項

山本貝子(中京高女教員)擔任鐵球、標槍、五項

眞保昌子(爾尾高女)擔任標槍

預備選手

井戶清子(愛知淑德高女)擔任二百米、八百米

阪野幸子(京都二條高女)擔任二百米跳欄聯絡

牛島票子(鳥柳高女)擔任二百米、聯絡

該選手一行定於三十一日、由神戶乘出帆之郵船白山丸就出發之途云

普蘭店普校 來瓦參觀

瓦房店訊十二日午前十一時、有普蘭店第二普通學堂、男女學生各一級、來本埠各小學校參觀、藉收他山之效、至午後四時、始乘滿鐵客車返普埠云

模範文藝

春天應作的事情

(蓋平縣立第四小學校四年生沈詩橋)

呵!下了幾番毛毛雨、天氣逐漸淸朗明媚、小溪兒也緩緩地淙々流着、那靑柳告訴我說:『春天到來了!』:我在這春光明媚花草齊發的時候、第一樣事情要做的是『勤學』、因爲現代社會、正是科學昌明文化蒸蒸日上時、此時若不趁時去勤學、恐怕將來在社會上站不住腳了、並且不努力去讀書、怎能對起父母血汗的金錢呢?還被春光笑嘛?要想不辜負一切、就應孜々不息用力去攻讀、

第二樣事情就是『淸潔』、現在正是春天陽氣上升、各種毒菌都隨風飛揚、我們若把牠們吸到肚裏、就要害病、所以我們要加萬分注意、免得受苦!

第三樣事情就是『種痘』、種痘能使全身毒氣盡消、所以本縣各醫院藥房都施種牠、因此全城人們都完全種痘了以上這三項事情、都是我們在春天應作的!

咳嗽痰喘不分新陳立刻斷根

止嗽神

感冒咳嗽 時令咳嗽 肺病咳嗽 百日咳嗽 哮喘咳嗽 癆病咳嗽 常年咳嗽 一切咳嗽 百發百中 立刻斷根 各大藥房 告出售 每包三個 大洋叁角

大連德記全棧大藥房發行

認明商標以防假冒

前北京內務部立案 北京實業部註冊 國民政府全國註冊局註冊 中央衛生試驗所化驗 國民政府內政部立案 實業部註冊 國民政府立案化驗

上海韓奇逢大醫士黑鷄白鳳丸

黑鷄白鳳丸主治功效經血不調、久不生育、子宮寒冷、行經腹痛、發燒心忙、心跳、白帶過多、趕前錯後、腰腿筋骨疼痛、或久患小產、腹內有塊、病者、頭迷四肢無力者、胸膈膨悶、飲食少進、夜不安眠、睡多惡夢者、行經時血色不正、或紫黑成塊、淡紅者、氣虛虧血咳嗽痰喘午愈時犯、如同邪病、及因生氣或房事所傷以致崩漏者、午後發燒者、凡患經血各症均宜服之也

定價每盒五元 每打五十元 外埠購買直接向各分公司可也 全國分公司五十餘處

總發行 上海英租界芝罘路二三一號韓奇逢藥房有限公司

天津英租界十七號路九十四號韓奇逢藥房有限公司

哈爾濱道外萬國車票院內韓奇逢藥房有限公司

奉天馬路灣大紅樓西頭韓奇逢藥房有限公司

新京商埠四馬路韓奇逢藥房有限公司

營口永世街西首路南十二號韓奇逢藥房有限公司

安東後聚寶街十八號韓奇逢藥房有限公司

大連西崗平和街四八番韓奇逢藥房有限公司

滿洲分行

●隨時入院病室清潔(院費極廉)

庚午醫院

診療科目 ◎內外科 ◎婦兒科 ◎花柳皮膚科 ◎耳鼻咽喉科 ◎戒烟 平除戒除負責斷癮 ◎淋病 注射新藥完全去根

●院址奉天大西關大街路南(泰山玉東鄰)

頭痛靈

男女老幼神經頭痛感冒頭痛逆上頭痛飲酒頭痛一切頭痛即時去根各大藥房告出售每包三個大洋叁角

大連德記全棧大藥房發行

春風艷治韶景鮮妍應時運到最流行之新式衣料種類極多花色猶全寰球雜貨搜備甚齊並代售好立克牛奶粉麥精魚肝油誠爲滋養上品一切貨物定價低廉如蒙惠顧曷勝歡迎

大連市浪速町 協茂盛綢緞莊謹啓 電話長四六三二 五四五三 四九八八番

奥町分號五十四番地 協茂東綢緞店 電話五〇四七番

先施雪花香

代理處大連西崗協源茂 浪速町義康號

營口先施分莊啓

信用最著活人最多

鹿茸活血壯元酒

藥品最良製法最妙

歲寒然後知松柏之後凋、病重方能見鹿茸之神效、本藥酒之所以能名馳遐邇、日久愈著者、乃因按太醫秘法珍貴藥品、精益求精而製造、遠非普通凡品所能望其項背故能救活病者歲以萬計、患者奈得服此酒、乃大不幸之事、蓋早服一日即少受一日痛苦、凡患腰痛腿痛風寒麻木、左癱右瘓、半身不遂、久年寒腿等症、及年高長者手足不聽使用、速服此酒無不立奏奇功、捷如桴鼓勿惜區區小費、而遺終身之疴、患病諸君、幸留意焉

(藥價)優等每瓶大洋兩元雙料三元

總經理處奉天中街大德生藥房、裕泰東絲房、裕泰盛絲房、鐘樓南中西大藥房、軍署大街、震泰報館南滿站霞町、會發祥絲房

總郵寄處、奉天中街裕泰盛、每瓶加郵費兩角、款到即寄不誤、欲閱詳細仿單、請向該號函索

大贈送龜齡機五千盒

龜齡機裝在美麗金盒中

龜齡機、具有極大滋補力、老年服之、轉弱爲強、生殖力還少復活、青年服之、健腦強精、元氣百倍、凡生殖器病、腎虛早洩、性慾缺乏、貧血、作事厭倦、消化不良、視力減退等、及女子經脈不調、子宮寒冷、赤白帶下、半產、及卵巢萎育不良、難以受孕等、尤爲特效。

龜齡機養身固精之奇效

『龜齡機』是專治男女性病的奇藥、是男女愛情中秘寶、缺少兒女的仙丹、返老還童的寶貝、其一盒之效力、遠勝中國參茸一斤、故凡吸鴉片者、年老衰弱者、青年腎虧者、均宜速服、又患早洩病、則男女閨房快味缺之、速服『龜齡機』、無不立愈

大贈送辦法

本藥在平津初次發行、特提出五千盒、作爲贈送平津人士之用、以昭公允、而便推廣『龜齡機』定價每盒一元五角、每打拾五元、然以上定價、在代售處凡購買『龜齡機』一盒者、即贈送一盒、凡購買『龜齡機』一打者、即送一打

總經理奉天鼓樓南金城藥房 大連華和藥房 鐵嶺和發久 長春中西藥房 四平街大德堂 千金寨仁仁堂 營口中西藥房 公主嶺三合德 安東瑞祥泰 遼陽義和堂 本溪湖生生醫院 吉林五洲藥房 錦縣老德記 洮南德慶合 吉林中西藥房 開原保康藥房 洮南永和堂 大連德記全棧 濱江亞洲藥房

淋

●急性慢性淋病 ●及年久白濁

山得爾精 神效無比 一盒斷根

山德爾精、乃德醫史藥爾氏所發明、在山德爾藥廠製造爲空前未有之發明乃淋濁滅菌去根之藥也、藥內含有Sandol Phonvinm [illegible] Lyene Bl等高貴藥精故效力極大、萬試萬靈、認爲淋病發明、絕妙之靈藥也、內中檀香油、非南洋熱帶產功效不著、本藥乃採取南洋出產最豐富之檀香油、取料質所製成故效力最大

山得爾精的治症

山德爾精、爲德國新藥、政府實驗、山德爾大藥房最新發明治淋斷根唯一之靈藥也、凡五淋白濁、及其他尿道諸病患、輕症一盒、重者二盒、日久者三盒、服完之後立奏奇功、百治百效、萬試萬靈非普通市上所售、一般治淋藥、所可比擬也、歐美各國諸醫、無不頌其爲淋濁聖藥、玆將特效列下

急性慢性、赤白淋濁、尿道疼痛、風火砂石、睪丸腫大尿急頻數、尿中混血、利尿不通婦女白帶子宮炎腫

定價每盒 大洋二元、每打二十元、外埠函購貨款先惠寄費在內

瀋陽鼓樓西西藥總批發處

金城大藥房

恐怖之夜（一）

荷葉

蟬叫了，是初秋的天氣

某日，當大陽將落的時候，西山上的紫雲，一堆堆地升起，接着短霞便飛滿了天空，把人們的眼都照紅了

新嚴村中部底五顆大楊樹，綠色的葉子都變成了金色，就在這楊樹的下面，許多村民聚會着，他們是看晚霞嗎？是賞樹色嗎？不，不是，他們都紛紛議論着準備避免他們未來的危機，他們都低聲下氣，小聲地互相討論，但結果呢？是靡有什麽萬全的方法可使他們得着共同的安適

日落了，風忽忽地颳起，大地裏的高粱一搖一擺，葉子互相磨擦，刷々發響，在暮色冥冥中，他們無條件的分散了

「就這樣散了都有什麽辦法呢？」王老太々自已核計着「畢竟他們眞靡有什麽好法子嗎？是他們不肯說呢」但雖然如此，她自已也靡有什麽私自安全的法子，她原諒了他們，她又可憐他們，替他們擔心像給她自已擔心一樣，她一邊走一邊籌劃着，當她走到家裏的時候計劃也完成了

風聲是這樣的，胡子到了綠楊村，說不定什麽時候他們會往新嚴村來，綠楊村與這新嚴村距離僅々七里站在楓葉嶺底最高峰頭，向南可以直接看着綠楊村，向北便直接望到新嚴村了

所以今晚他們的騷動，是不可避免的了，預防會議是無條件無結果的散了，黑暗中，在每一所宅子裏都充滿了不調和的空氣和緊張地呼吸，並且有時發出細瑣斷續地語聲，細得幾乎使他們自已都聽不清楚，僅々在山僻的角落中，那裏有一座極低矮的草房，僅々處了兩間的草房，房底位置幾乎是這新嚴村底西盡頭，這房裏住的，就是那個王老太々和她底一個女孩子，是一個十來歲伶俐的鄉村姑娘，天黑了，屋裏不點燈小姑娘躲在炕角裏發抖，老太太蹲在地上摸索着把一竹筱雞卵向一隻磁罐裏裝起，裝的時候便用那種極細小地聲音一二三四……的數着，這個事情就是她以前計劃好了的，這些鷄蛋是她給小女孩子預備做冬衣的本錢，老太々整個地計劃，是應該把鷄蛋數完裝完，然後把牠掩藏起來，那麽所有其餘的事情都付之度外聽之天命了，她靡有更大的企圖與期望，所以她靡有更大的計畫了

天益發黑了，風也益發大了，在遠處大地裏的高粱葉子刷々聲中雜着斷續的狗吠了

「媽，快些吧！狗咬呵！」小姑娘用驚顫地音調警告她母親

「二十，二十一，二二，二三……」細小的聲也微々加緊

黑暗裏兩隻黑影，慢々地，輕々地，向草房中蠕動漸々的，一點々的，後來已經到了屋裏，但，因爲屋裏靡有光線，所以老太太和女孩子都不曾發覺，而老太太底聲音却被他們聽得清々楚々，終於兩個影子裏的一個瘦長些的說了：

「老太々數什麽呢？」

「誰呀？」

「是我們」

「唔！好漢請不要嚇壞我底孩子」

「老太太，不要怕！我們決不擾動你們，放心把燈點着！」

「櫻子勿怕！」老太々安慰了她底孩子然後她說「把火柴拿來，待媽々點燈」

胖的黑影子，偸々地在地下摸索着一哈々！眞是好東西，雞蛋

糟了，老太太心想着計畫已不能完成，一切她都不顧忌了，她點了燈，讓他們坐着，她問他們：

「餓嗎？弄雞蛋吃吧！」聲音透着十分的勉强

這眞是意外的歡喜：他們說他們已在綠楊村吃飽了能給他們燒壺開水，他們就不再有其他的騷擾了，老太々歡喜得幾乎喊起來，表面上的笑容已不可掩飾，她心花的怒放，更不言可喩了

她急々地走去，到外面弄開水去了，他們在炕上坐着，炕是完全北方流行的土炕，炕底邊沿是用木條鑲着，胖個比較瘦長些的靠牆坐着，胖子就坐在他的肩旁，身子半斜地撑着，一條腿垂着，一條腿盤曲在炕沿的木條上，眼望着面前炕角裡的女孩子：孩子不作聲，也有時偸看他們

「小姑娘幾歲了？」胖子問

「十歲」

「姓什麽？」

「姓王」

「櫻子是你？」

「是！」

「好漂亮的名字，是你爹爹給起的嗎？」

「不是爹爹起的，是姨母起的」

「你姨母姓什麽？」胖子問得口滑了

「姓蔣」

「小姑娘很好，那麽將來找個什麽好丈夫呢？」

小姑娘低下頭，不敢再看他們，耳朵微々發紅，胖子覺得話不能暢快的扯下去，於是從衣袋裏摸出殘餘的煙捲在煤油燈上燃着，身子整個的仰臥在炕上，看他自已噴出的煙圈，慢々地升起，冲得棚上的蛛絲網都擺動了

這短時間的寂靜，屋裏是暫時被屋外老太々弄的柴聲水聲和外邊的風聲來充滿着，但緊接着瘦子就打破了牠

瘦子原是坐在胖子身後的，靠着土壁仰着頭，頭頂貼着了牆，眼是時々合着的，但有時也看々天棚，胖子和女孩子的話都清楚的聽着呢，並且他底精神被感動了，幾次到了唇邊而又吞回的話，現在不得不鼓勇氣的說了，他說：

「孩子，你是姓王？」

「是」小姑娘又輕々地答這個陌生的人

「那麽王正華是你父親了？」

「是，你怎樣知道的呢？」

「是我底一個朋友說的，你信嗎？」

「不信，你朋友怎樣知道的呢？」

「對阿！孩子這是應該問的，但是孩子，聽我給你說，說我底朋友的名字，那麽你應該相信了吧？」

「說，說吧！」小姑娘大胆的催促他

瘦子却不立刻就說，他先望胖子，然後才慢吞々地

「蔣……仲……禹……你該相信了吧！」

「蔣——仲——禹——是你的朋友嗎？」

「是一」

「我不相信」小姑娘搖々頭說

「爲什麽不相信呢？」

但是孩子不答，他又說：

「孩子，你以爲我不配做他的朋友麽？」

榕樹底歌

適

張和梁的傍晚散步是很少間斷的，除非他們在分離之中，今晚，他們又到野外去，一種快活與舒服的步脚送着他們的影兒漸々地漸々地消失在田野中

「我眞想不到，你春假走後快活的事仍然不會給你帶走一」張對梁說出他的不煩惱不悲傷的話

梁自從進了學校以後，因爲看見他週圍的男女同學的浪漫行動，覺得十分悲觀，他更想要離開這座活的西洋鏡

張的心事，梁是很明白的他說出這話後，更使梁清醒得多

「除了郭給你的快活外，還有什麽啊？我當然沒有力量把她給你的秋波和×××也帶走的一」梁捉到他的話的關鍵，緊握了下去

張微笑了，一聲也不說，他似乎獲得了無上的光榮，因爲梁以前曾對他說過，郭是本校女同學的模範，雖然在行動上不能完全明白她，但從她的學問上和道德上，是可以看出她有一個高尙的人格和一種不可思議的愛力不但張信她，而且梁也相信她，梁還說張是很可以和郭結交的

張亂想着，他還相信梁會給他助力，但他對於郭女士雖有了無限的愛，可沒有勇氣吐了出來，究竟郭女士對於張是怎樣呢？這只有盅自已去摸索，和郭女士她自已完全明白

他們便停在榕樹下，天邊西岸的彩霞，影射出春天的幽妙，春風徐徐地奏着幸運的詩歌，一切都向春的心調情

梁快活地爬上樹枝，吹着哨子和着他的心調，靠在榕樹的老枝上，領受這春的世界的賞賜

張却依着榕樹避開梁的眼靜々地望着學校

梁看透了他的隱情，悄悄地從樹枝間望着張

一張抽出一張英文紙，紙上的字是改了很多，梁以爲是一封情書，細心地等候他底機會，張輕々地打開來看了一回，便再輕輕地裝入袋裏

張笑着，笑里含着無限的愛戀，在樹上的梁給弄得莫明其妙

「秘密被我捉住了！」梁一句話衝破了這沈寂

張不願意欺騙梁，於是在榕樹下公開了他的秘密

梁把張給他的那張紙打開原來是兩篇詩

唱吧

唱吧，唱出你的心音，唱
出你的心調
在楊柳的輕風下，我願收
你他聲音
在雜亂的思想中，我願爲
你找着頭緒
雖然那空間使我祗能聽而
不能看到你
蒙蔽着我的足跡，使找在
這兒心焦
但是呵！我總要趁着一個
美好的時候
從天涯依着你底心音找到
地角
我更爲了需要熱情而向東
南西北找你
或許我會到花國的園里找
到了你的倩影
在你家的可愛的花叢中我
獻給你我的一切
或者我會在早晨的露的心
裏尋得我想着的你！
我將在露的面前，祈禱我
所渴望着的一切東西
也許春風溜過我的心胸時
你便在那裏
我可以留住你，獻給你我
這赤裸的心兒
那時啊，我將完成我的生
命的一切
我的心，露啊！將願受你溫
柔的愛護和撫慰
唱吧！唱出你的心音，
唱出你的心唱出你的心調

啊

獰惡的石獅，被他捧在手
心！
孩子們玩的假面具，被他
偸偸地藏在臉上
他很想蒙蔽這陽光的美麗
他又希望恐怖的黑夜降臨
一切的矛盾濫汎在他的渴
望中
夜是永遠不能降臨的
因爲他的良心還是拒着黑
夜
他希望或許不會逃脫光的
糾纏

⊠　⊠　⊠

他倆離開樹時，榕樹的四面依樣地沉寂着，但張的眼是不轉地望着那榕樹下，一步一步的鞋跡是那樣牽連着他，夜幕一重一重加上他們身上，彳彳亍亍的步聲，混入夜的進行曲裏

月光下

道銘

寒風凜凜的月夜，
四下里沒有什麽聲息。
飄零的生活纏住我，
我感到了人生的空虛和苦
悶。
月亮單獨地𢩨在天空，
大公無私地遍照着大地，
宅曾在不少的晚下象徵我
但我底命運永不會圓滿，
鍍金的社會拋棄了我，
我看見人間是蒙着一重黑
幕，
我聽見許多哀怨的聲音，
月亮不理，我是沒有氣力
十六深夜。
近聽得女兒叫喊
誰家的幼女啊？
哭得我心腸斷
×　×　×
怒風慘淡
飛沙襲面
直吹到日升三尺
那妖魔仍然未散
纏身的魑魅呀
算了吧，算了吧！
你不要躊躇盤桓
一九三四、五、五、脫稿

黑霧

允漢

天陰霧漫
烏沉々四面
遠不見山青水綠
近聽得人嘯馬喧
侵人的惡魔喲！
弄得我魂飛魄散
×　×　×
星辰不見
白茫々一片
遠不見村中燈影

剎那之吼聲

瑜伽

幾顆輝黃閃爍的電燈
照着滿堂盛氣隆々
當着幽涼的夜翼下
彼此連歡熱鬧一層
×　×　×
漂亮優纖的一個々
鼓掌歡迎……
狂潮弱夫殘殺
盲目的人生
怎這般的幼稚？……
教育不是專養狂夫野漢，

海濱之暮

鴿安

浪兒一步一步退下海濱，
我站在守夜的
亭裏看海浪升沉
陽光冷清地掉到地平線下
天邊跳起一顆圓滿的月輪
水上的船燈點點
像早晨里天上的疏星
單調的濤聲里
來了些氣笛的聲音
燈動着，星在搖，月在笑
我走了，日光陪伴着
冷靜，海濱

彎儒詩

彎儒

何爲作那種死人般的嘔歌
這是什麽動靜
逆耳難聽！
×　×　×
熱摯盛大的歡迎——
似緊抱着骷髏兩眼綠瞪々
人也非也恐鬼狠心
不會說，只可老實聽！
×　×　×
我信仰教育是純潔偉大的
久渴望着的一顆熱烈的心
宇宙昏暗，爲障氣所迫害
好容易得盼見一線之光明
來替我唱着凱旋之歌聲，
我這迷朦錯覺於理想人生
聽了那似乎披馬之天能，
不覺要我涕泣說你……！
——一九三四孤人

母親慈愛

說不上怎麽春來的這般快
鴻雁飛去泥燕帶着消息來
野原上都綠了杏樹花開：
孩子們總是說不出來母親
慈愛！
×　×　×
孩子們總是說不出來母親
慈愛！
瞬息間的孩子童顏變了老
衰
青春喲謝落了在愛的陣地
失敗
說不上怎沒春來的這般快
×　×　×
說不上怎麽春來的這般快
錦華的時間付于東流接受
蒼白……
人們呀休爭吧你的富貴錢
財
孩子們總是說不出來母親
慈愛
——一九三四的杏花開時

萬泉道上

——寄蘊祺兄——

遼遠的過去那時春風吹着
也是在這般天氣晴淡、綠
柳森蔭
我們是各抱着希望的熱情
在夕陽下、樹瘦殘影萬泉
河濱
×　×　×
鴉雀無聲、月兒東升在竊
聽
遼潤草亭沉默的歌曲吟呻
呵！那時處于黃金身世
我們的志願都有天樣高、
情更海樣深
×　×　×
現在喲！你還是個幸福裏
地神身、
但我是墜落了失去紅運在
偸生、
朋友、跟着融春雨春花升
騰！
我在這寂寞萬泉道上、跑
跑祝你前進
一九三四、四、二七

歸鄉曲

同興

我踏上了歸鄉的路途上，
有去處
有方向
再不像孤雁留漣天上徬徨
×　×　×
再不像落葉飄下池塘盪漾
我安詳地走近我的家鄉，
有去處！
有方向！
五月、五

晨裏破鍾

青爽空氣日光溫和的春裏
街旁成行的暗綠死靜了，
傾聽
遼遠的回憶在慢慢地飛來
跟着拜堂的破鐘作單調，
唱音
×　×　×
破鐘雖然是較老
但他是依然地强建更依然
宏壯
似在度誠地唱出心中曲腔
彷彿是個老年的兵士守在
營房
×　×　×
我呢！靈魂頹唐入了深淵
那是誰家的嫋娜地一位
女郎
在走着，是不是紅顏小妹
呵！更憶起她的，那天眞
模樣
×　×　×
這是我的故鄉，還是他鄉
幾個不識者面孔穿過了我
眼前
一隻瘦狗從後邊賣命狂吠
最後的禮拜教堂破鐘隨霧
中響
一九三四、四、二五

掘罷

深深地掘罷，掘個深坑
把那些狗嚼過的男女骷髏
魄靈
收藏在一起埋了一個高高
錐形墓頂
讓小桃梅花舞踏破他們逝
去舊影
啊！綠松森林，就是一枝
枯葉也顯出暗蔭
人呢？別說了你的熱情，
你的鐵血鋼心
等斷決了那口陽氣時一切
付于泡影
同樣的你與你肉身，我被
土埋盡
×　×　×
女郎喲！講什麽曲線艷肥
香顋朱唇
男子啊！談些什麽薔薇玫
瑰的愛情
拋去吧你的心中底自由戀
愛虛榮
撕破罷你的塵世放情的罪
名
×　×　×
共同地走進呀！這荒野塞
上的墳塋
安息地奏着啞然無節合的
樂音
不睬了！人情淡冷—名利
的競爭！
掘墓者深掘，叫我們共同
在里安寧
一九三四、五、二

芳子底睡

楊蔭寰

一

那來的芳？那是丁香爆來的香，
是的，芳子！因爲你將睡，
怕你感受烘蒸的熱，冷寂的涼，
所以特意送來一縷清幽的香
芳子，夜神來了，快々入夢鄉

二

芳子，閤上你底眼，睡吧，睡，
月光爬上你底眼，跑上你的眉，
像一層白羅幔，遮着你的臉
怕你看見愛神引誘地飛
——怪嬌艷的，多麽動情啊！
芳子，睡吧！靜靜地睡

三

芳子，睡吧！不要把你的眼兒睜
那天上的星々爲你而朦朧
怕那銳利的光輝刺傷你底眼
又怕那愛神向你勾愛情
芳子，睡吧！心兒靜

四

蝙蝠止了飛，夜鶯息了叫
芳子，她們在安撫你快睡
怕你醒着听了愛神鍾情的笑
芳子，心兒不要跳，靈魂不要飄
一切都在默禱你，清靜的睡一覺
——營口水產中學——

錯綜的感覺

治宇

偶然想到自已的青春已剩得一瞬息顧盼了，不禁對過去與將來發出恨憾的太息！

自已也是一個善於作夢的人，爲了愛，爲了信仰，也會經幻想着春陽的玫瑰，海棠，薔薇，牡丹，也曾經有着搬山的抱負，但是事實竟不允許我的幻想延長一點——現在我並不希望幻想能够實現——僅々的這一點幻想啊都不能够給我逗留，這冷酷的東西…換一個，一手血，換一個還一樣！

據說最憎恨你們的就是最愛你們的，於是我說：「這就是我啊！」

我曾信任尼采所說：「德行是懦弱，憐憫是婦人之仁助虐是罪惡，擴大自我的權力，滿足生活本能，不惜以生命來爭取，」這就是我的抱負，但是抱負這樣，走一處是墻，轉一個方向還是碰頭！於是他說我名譽掃地了！大罵是名教中之罪人！

我明白了，玫瑰，海棠，薔薇，牡丹，這些都生在土裏，因爲土裏有黃金啊！

我知道了，德行是應當在廣行之下作爲，因爲道德是活得大衆的稱譽啊！於是我說，「道德生存在多數眼睛流動之下，良心發現在苦痛反受之時。」

想到叔本華所說的：「宇宙人生是痛苦的罪惡的戰爭殘殺的宇宙人生，原因都是因爲本體宇宙意志無止的要求的結果，若解脫這痛苦必須消滅本體意志—即處世和苦修之理想——知道一切萬物都是根本痛苦可憐的東西，能够發出慈悲的憐惜情感，則倫理問題庶幾可以解決。」自已想Fnietgrche的『超人』人生觀許是錯誤，那末無防暫從Schopenhaur的厭世與慈悲說罷！

於是又重新換一個抱負，肩挾着游浮於所謂慾望無止境的本體宇宙裏。

呀！更甚！走一處都打着黑花臉，厭世不自殺叔本華主義——不行，有人會騎着我，發出慈悲憐惜的情感，所得的貸價更傷心！到處受欺騙受蒙蔽，甚或生存都發生動搖！於是我對叔本華的主義又朦朧了

據說斯米(ASmith)的同情論很和名教之中庸，斯米以爲「道德的判斷根據良心，良心的要素是同情，我的行爲能得到多數同情者便是合乎倫理的，反之他人也一樣，然而此種不宜含有利害關係，因爲有了利害關係同情便不眞了！」斯米又說：「無論什麽事在沒實行之先，最好先以客觀的態度從各方面考慮一番，是否能得一般普遍的同情再決定。」於是我這樣作起。

喲！沒有利害的同情，說是世間沒有眞實的了，不是畏的同情，便是兩面的同情，自從洪水汎濫早把同情的眞實性被禹王導到海裏去了！

現世是黃金當道之時，同情也是基於黃金啊！於是這個同情抱負又被黃金擊破了！

雖然過去完全失敗了，但是我並不灰心

現在我要作一個這社會裏的强圳動物，我把肚皮鼓得大一點，包羅盧騷的反自然主義，尼采的超人哲學和康德(Kant)的理性善良意志，把這三個不同派別的哲學——屬於人生一面的——我融冶在一起，你看現在的我你看！你覺得朦朧麽？不深悉麽？然而我覺得這是合乎盧梭反自然的尼采超人的康德善良者意志的然而這是我自已的理性！嗅！自已的理性啊！是的！反正都是這樣！朋友！有什麽不敢揮戈晚日？

一九三四、五、三、干松江之畔

凄清的雨夜

熱朋

雨點爲何綿綿不斷地低吟
蛙兒的狂叫又是陣陣傷心
如訴的雨聲里夜色沈沈，
是這般孤冷又是這般凄清
×　×　×
雨聲斷續地忽緩忽急
腦中的思想來往不停
沈寞的夜喲處處觸景傷心
怎奈這雨聲始終哀訴不停
×　×　×
蛙兒得意的狂叫忽遠忽近
懷中的回憶總是使人
痛惜已往的事情
這淒清的夜喲怎得安寧？
蛙兒的狂叫在這
靜夜里更覺無情！
×　×　×
雨點爲何綿綿不斷地低吟
蛙兒的狂叫又是陣陣傷心
如訴的雨聲里夜色沈沈，
是這般孤冷又是這般凄清

黑暗中

同興

上帝注定了我不幸的命運
交給我盛滿苦酒的金樽，
任我在這漫漫的夜間
獨自兒斟，自獨兒飲
×　×
我獨自兒斟，獨自兒飲，
醉到呵那雄雞高唱的明朝
太陽把曙光散遍了人間，
在消逝的黑暗中我將長眠

草卒詩

草卒

給折花者

折花者喲！你爲何這樣的
殘忍？
只爲了，你愛他的顏色鮮
艷，
只爲了，你愛他的香氣芳
芬，
竟爲了你，天折了牠青春
的命運，
×　×　×
他那柔弱的嫩枝
在你手中失了天眞的窈窕
他那紅艷的花瓣，
在你瓶中却住了他的歡笑
×　×　×
只爲了，你一時的眼慾
却使他生別離，多慘悽！
你爲何不聽聽那折時枝的
嘆息？
你爲何不看看那折後枝上
的淚？
×　×　×
折花者喲！你爲何這樣的
殘忍？
請莫說，他在西風下也是
凋零，
你要知，他在你手中花瓣
空落，
到將來，只剩下那無果的
殘枝，
×　×　×
折花者喲！丟却你的愛貪
心吧！
他寧可過那風雨下的生活
一定也不願你和他作伴侶
折花的喲！你的愛心正是
野意！
五、八、一九三四、瀋陽

問

花既是開了，爲何還要凋
殘？
葉既是綠了，爲何還要枯
乾？
人既是生了，爲何還要死
亡？
難道也是矛盾的自然？

回溯

清水

一束一寸多厚的日曆，
一天扯去薄薄的一張，
呵，怎的倏忽間又已精光
◇　◇　◇
一年又過了一年，
一天又過了一天，
歲月是多麽的長久，綿延
◇　◇　◇
呵，怎的我在這變幻的人
寰，
已整整的鬼混了廿一個長
年！
十四、一月

殘痕

晨熹

終日悶不休
苦煞心頭！
今生環境實在憂！
病魔鐵蹄關未破
壯志東流！
×
血淚盈雙眸
威權蹴蹂
婚姻白骨病又愁！
已往成墟歸去了
殘痕徒留
一九三二秋寫在撫順

想燕子

去年的今日，燕子正喃呢
是一對非人間的情侶
他在找的茅屋內營巢
一個啣草，一個含泥
×　×　×
他們一同的飛來飛去
一個捕蟲，一個吃
是一對天上的情侶
他們總是向着我喃呢
×　×　×
今年的今日，我來到城市
滿街是高樓大廈
老爺太々們不許燕子營巢
看不見一對那樣的情侶
×　×　×
城市沒有茅屋和清溪
沒處啣草，更沒處含泥
小姐和學生們不許燕子營
巢
×　×　×
是恨他們這樣的情侶
×　×　×
今年我的茅屋還是那對燕
子
只是我不在那裡
他們一定也想我
一定也爲我互相喃呢

桃花

東風吹起
桃花歡笑舞蹈
暖雨降下
桃花又洗個澡
我走到桃花樹下
他似乎向我誇耀

都市與鄉村

瑜伽

走出騷雜的都會
重來到這寂靜蕭條的鄉村
離開光輝燦爛的世界
墜入暗淡幽黑的氣渦
⊙　⊙　⊙
回想那都市裏的一切
不過是些酒醉的人生
高樓上做些無聊的狂歌
⊙　⊙　⊙
鄉間的卑陋
無奢華的裝飾
呆板的百姓
什麽叫做消遣
苦爲生活一樣的快樂
⊙　⊙　⊙
這昏迷陶醉的享樂
倒不如樂自然的生活
都市的文化，時代風流
鄉村的古道，今日還留
——一九三四、孤人

靈魂的解放（二）

紋

史克朗走到櫃頭邊找着一處坐位坐下了，茶博士送過來酒，茶，現在音樂台上沒有聲息，亮起來幾隻白光的燈在那一面花一般的舞女在排着坐，每個都有一種特色的媚氣勁，粗細的談笑聲佈滿全場，史克朗一面喝着茶一面在吸煙小媳婦向他斌媚的一笑

「我們這回跳罷？」

「好！」一笑

音樂台旁，一塊橫的白色的牌子，透過來燈光明顯的示出是Waltz其餘的看不眞是什麽字樣了

音樂接續奏起，燈光又暗了，滿場紅綠之光翩翩着小媳婦貼近史克朗的胸前便開始輕飄漫舞起來啦

「嘻々！你的腰再軟活一點，往後退的步再稍大一點」

「嗯！我不嗎！」

「怎的？」

「你得每天晚上帶我來！」

「那又怎樣？」

「自然就能練得好」

「好！靄雲！只要我不死總帶你來玩，你看怎樣」

「別瞎說！跳你的吧！」

音樂停止了，場中的人們都歸了原坐，燈光復亮起來史克朗吸着煙，喝着香檳酒笑，軟的笑，問着小媳婦

「你不累嗎？」

「纔跳這麽一回就累了，那末天天晚上來還累死了呢」一個冷笑，小媳婦斜視着旁邊坐的一對青年男女，在輕談，淺笑，自已發了獃，心絃上受着强烈的刺激說不出的鬱悶，青春之火在劇烈燃着，想脫離老頭而追求着已意中的田先生獃々的痴想羨慕，和自恨都兜上心頭，默無一語的癡坐，而史克朗正端着酒杯在癡望着那邊坐着的一排舞女，並沒注意到小媳婦的發獃

×　×　×

一連跳了卅幾次，夜深了小媳婦鬱悶啦，疲倦的樣子

「俺怪乏的回去吧啊！」

「乏了嗎？再玩一回咱再回去，好不！」

「俺不嗎！」

「好！好！聽你，聽你！」

小媳婦站起來啦！史克朗從錢袋裏掏出兩張十元的票子放在酒瓶子前，茶博士過來一彎腰「謝々！」便輕々的同瓶子杯一塊兒拿走了，史克朗跟在小媳婦的後面向外走去

車夫在車裏磕睡啊！

「張？開回」

對方揉了揉眼睛，汽車與開四條圓形的腿奔命似的跑了起來，

車中，史克朗已有八分醉意，倚在小媳婦的懷裏，街上沒有行人，龐大的建築物樹，燈，電柱，向汽車後面飛奔

×　×　×

早晨，陽光從窗外爬進屋內，爬在床上，樹的影子像豹皮，錯雜的斑點平鋪在史克朗和小媳婦的身上，屋裏的木器都鍍上金色的陽光一對沙發椅蹲踞在東壁下，左面直挺々的一口玻璃門的衣櫥，玻璃門裏面襯着綠色綢右面一個衣架，掛着帽子和衣服，窗前的小方棹上擺列着茶具煙盒等什物，壁角落裏一座梳粧台這一面便是睡床了，床頭亂堆着些女人的衣服之類，突然一陣連續波波的汽車聲響，在墻外驚醒了床上的一個，她睜開倦眼身體微々的一斜，看見他還沒醒，面的大縐紋，像秋天經霜的葫蘆，黑滲々的連鬢鬍鬚，她不禁回憶到昨夜晚上舞場中那一對年青的伴侶了，同時又聯想到自家裏的會計田先生對她是如何鍾情啊！那種溫柔喲！又想到同田在後園中的事的陶醉呢，於是一陣劇烈的情慾激蕩，使她搖晃起來啦，不敢再睜開眼睛，緊々的閉着眼睛默々純想，

總是趕不走，青年情侶，田君，老頭子，總是在腦際眼前迴繞着，自已像一朶豐潤的玫瑰，却栽在泥盆子裏雖然這麽潤綽，終是遏抑不下這青春的情火……

她受着情愛的魔鬼唆使已非一日了，近兩天來更加勁的唆使起來，催促着她去培植新生起來的眞實的情苗，使她沒一時一刻不在恨與愛交替着去行這憂鬱苦悶的過程，但史克朗只知道享樂並不注意到這層上，

安東

為期澈底肅清匪患 剿匪互相聯絡
不得再存畛域之分 縣警務局奉到省令

縣警務局日昨接奉省令查各縣小股匪仍到處皆有茲為澈底肅清以免青紗障起嗣後關於剿匪應與隣縣或隣村聯絡以資互助之效俾免畛域之分呢
欄均應以數目字碼記之藉資整理

保甲訓練所 須迅為成立
縣署奉到省令

市內保甲制度實行已誌前報茲聞縣署奉省令對全省撤銷自衛團成立保甲制度以舒民困一案早經政令頒行嗣因為提高保甲官兵之資格明瞭鄉軍衛國衛民之重寄免除遺憾計遂即按照保甲章程決計督飭各縣將現役甲丁一併加以訓練但是主辦訓練保甲應設各縣之保甲訓練所以利進行乃查各縣尚未能完全組成所以保甲官兵亦即無從訓練殊非所宜茲特由署分別責成各縣現在凡未將保甲訓練所成立者應在本月內遵照規定統侯普設以憑教練速成勤飭勿再延誤致干未便

繁榮市面 籌設商場

市商會近以市內百業蕭肅工商不振故擬挽救俾資暢興繁榮商務起見因計議組設商場已擇定榮市後廣場現正等劃以俟建築就緒即便正式開幕將來市面或可以資興旺呢

劉局長誥誡職員

稅捐局長劉秉璋日前以時屆春季檢查印花之期除已函知商會轉知商號及已派定人員分赴各街實行檢查等情已誌前報茲聞該局長以所派之檢查印花人員特加誥誡應認其檢查不准有勒索及意外等情事倘有發現即行罰辦呢

武俠被匪夥慘殺

久擾安東各區著名匪首武俠帶帮百餘名鎗械齊整區村被其殘害強綁勒贖無惡不為業經迭誌本報茲聞該匪首日前五月二日因盤踞於縣二區金山村之金姓家不知因何竟為其部下所慘殺匪夥棄屍逃逸了

改善銷售印花法

安東稅捐局近奉稅務監督公署通令為令遵事各稅捐局關於銷售印花有應行改善或注意者四端列下（一）各局勸導商民貼用印花應以自身為模範乃員巡保證書迄未貼花何足以資表率仰就日照章補貼齊全具報（二）司法罰金亦應一律貼用印花該局出張員對於此事究自何時實行其辦理之狀況若干（三）司法印紙暫行以印花稅票替代前經規定表式通令每十日報查距施行以來各局有並未列表者有積至數旬逐日列表呈送者殊違通令嗣後應按旬彙例一表送署（四）本署前訂印花票類領發申請書原為各局請領手續簡單形式劃一起見各該局惟送此書對於枚數或金額各

金州

民政署長聯歡宴

金州民政署署長山口倭太郎氏今為新任聯歡各方起見曾于本月十二日午後五點特假南門外小學校講堂開催盛大之聯歡宴云

遼中

令各區補修道路

本縣公署于上月間令縣長招開會議共重要意旨係在精求路政認眞辦理命各署長責成各村長轉令各村農民出工補修務期連絡整齊交通便利現各村農工加倍盡力以期竣工侯查云

昝分所長之盡職

縣城警察一署南門分所長昝景和氏少年英俊勇敢有為自任職以來對於應負職責特別認眞精勤不懈月之九日奉令補修該管道路並趙徐二警士對各工人督飭有法異常和平該農工等有口皆碑頌聲載道若該所分長可謂克盡厥職云

錦縣

萬國道德會 開通常大會

錦縣東關萬國道德分會每逢春季開通常例會一次今年迄今未開現屆春末夏初不可再緩故於月之十日上午十一時假本會招開全體通常大會事前早已通知職會員屆時刻席是日被招各會員齊集蒞會當經會員劉沛生報告會內一年經過及工作途徑義學進步中學補習及出入欵項全盤說的痛快淋漓全體會員均表贊許惟會內經費較困嗣後當謀自籌的辦法并表決會員證改為一年一更換免有不肖會員假冒生事藉資取締此次更換會員證每證工費大洋二元此欵除去工料費外餘欵統歸作為會內經費此會全體會員極端贊成不日即可更換新證

馮縣長議請 友邦軍官佐

錦縣公署馮廣民縣長及上杉參事官鑒於駐在地友邦保軍衛治安嚴盜匪殊堪感激并兼應盡地主之誼必須竭力聯絡至誠感謝故于月之十日午後五時假城內南街得勝齋飯莊厚備酒饌柬邀宴飲藉資談心是日屆時臨席友邦伊田〇團長春見中佐毛利軍醫正桑原少佐餘本少佐米川大尉峰岸大尉日本民會會長濱口氏等六十餘員陪宴者馮縣長蔚清源副參事官杉岡囑官縣署總務科孫科長內務局郭局長警務局胡局長沙田引地諸指導官商會魏會長公議會段會長財務局劉局長教育會劉會長專賣署洪署長本報分社長許化南等日滿諸要人會集一堂六時開讌盃盤交錯倍極欣洽酒過三巡盡興而散日滿親善可稱一家可謂共存共榮誠不謬也

各區警署之名稱

錦縣公署鑒於全縣警察列號區署不甚適宜擬定各區警察分署一律以駐在地名為適宜故於月之八日通令全縣九個警察署遵照辦理即如石山站第一區警察第一署改為石山站警察署城內警察第九署改為城內警察署直接了當各警察署奉令後立即遵照改換門牌懸掛矣云

雙山

參事官力疾從公

縣參事官李君志白自去夏蒞雙以來輔佐縣政不遺餘力致胃病重犯積勞成疾前曾請准短假歸里在遼陽滿鐵醫院醫治業已大半痊愈於日昨馳歸縣署力疾視事以盡職責而重公務云

滿洲中央銀行 分行開幕禮

本邑在舊政權時代曾有官銀號之設立於事變時因地方不靖竟行停辦近來國基鞏固胡匪肅清當道應商民之請前派黃竹坪行長滋雙籌備開辦分行以便興通市面接濟農商現黃行長仍採定天益和商號內為官銀號舊址業已籌備就緒於本月十日早九時舉行開幕典禮縣公署閻縣長及李參事官同各科局等贈送喜匾邑內各官紳均躬身往賀藉觀盛典一時車水馬龍頗極一時之盛

蓋平

憑依山勢頑強抵抗 終被軍警擊潰
長江好帮已逃往岫界 激戰半日官兵皆無恙

蓋平附近城後袁義忱家被匪搶綁一案業誌前報警務局長高學本據報甚為憤怒立派警察隊郭隊長率警十八名跟踪追擊於十日午前十一時在城東約四十餘里之五區界石灰窰子地方與長江好帮四十名相遇双方接觸約戰一時間匪不支向東方潰逃行至旺戶屯又與騎兵張隊長帶馬警二十四名遊擊相遇交戰匪依山勢頑抗被討伐隊奮勇佔據繼被該股匪四面包圍鏖戰半日後警察郭隊長趕到暨自衛團等一百三十名合力應援匪勢不支向東方岫界一帶逃竄計此役打下大槍一支官兵無恙匪人死傷不明時值深夜昏黑山路崎嶇未便窮追于是夜整隊凱旋矣

西安

那團董因公殞命

西安縣第二區三實村團董那恩緣勇敢武敢槍法嫻熟於本月一日自衛團裁撤命令未達該村之際那團董率兵巡夜突聞村外槍聲遂向前撲不意竟中暗算為匪槍傷致命而死當經家屬成殮報告警區現正調查線索以期破案云

九台

為鞏固防衛 城壕安電網

九台設縣之初經馬前縣長先掘城壕為屏壁以防後患及去夏肖匪三江好率黨羽竄擾台縣各地未幾擊散邇來谷金聲縣長為防患未然計特購大宗木料刺線於城壕四週裝設電杆電網以防不虞前曾招集本埠商民各戶抽人輪流設置現正着手進行不日即可告竣云

縣制改二等 正進行計畫中

自設縣伊始迄今二載設備用人按照三等範圍近月以來省當局以該縣居京省之間地勢遼闊交通便利人煙稠密歲收豐富堪列二等縣曾由當局已呈民政部改為二等縣聞已核准正在進行改組云云

泰來

第一署注重衛生

泰來王道立國百政更新舊官惡習雖除淨盡而務整頓尤非昔比如本邑警務一署馬署長督率各分所長清查戶口指揮交通整理街道注重衛生在在有足稱者更擬定月之十五日實行春季大掃除以資衛生數日來各分所沿戶指示祛除污穢若其勤懇者回憶五年前警察較比現在誠不啻有天淵之別

哈爾濱

帮匪擾亂掖河
綁去鮮民男女五十餘名 函索子彈千粒大洋萬元

據軍事機關消息五站日警大二原報稱站掖河二十餘里西南溝地方發現股匪百餘名匪首張雨亭平南洋二人率領將附近鮮人綁去五十餘名內有婦女十七名小孩十四人驟馬各三四又向掖河地方機關通信索要子彈一千粒大洋壹萬元友軍得耗非常憤慨當即招集地方滿鮮自衛團開會討論剿除方法且派偵探前往偵察後設法捕滅云

俄匪槍擊交通警

哈爾濱近日俄匪非常猖獗搶刼交通銀行之事僅有一日竟又發生槍擊交通警之駭聞九日夜一時許南崗署潘警長在中央寺院地方指揮交通中忽有三俄人由秋林方面走來潘警長以其夤夜出行形跡可疑先問口號不答繼則喝令站住二俄匪忽然飛跑潘某追趕距有一匪折回向後開槍竟射中潘某左頸匪徒向道裏方面逃去當將潘警長收容於市立醫院目下正在嚴行查緝中云

烏蘇里江初航 商船已出發

哈爾濱國際河流之烏蘇里江在從前最盛時商船航行達二十隻以上滿洲建國以後賊匪橫行更因對蘇關係商船在該江行駛遠感困難上年鋼山號輪船航行烏蘇里江在虎林地方被煙匪扣流以後雖然奪回損失已不在少處本年航聯局決定排除萬難派一船試航前此派定營口號商輪一再延期直至日昨九日午後四時方始解纜出帆此為本出航烏蘇里江之第一次船帶拖船一隻乘客二百餘人滿裝雜貨併布麵粉六千布特擬至富錦時再裝麵粉二千四百布特云

双城

拉林鎮警團 捉獲三胡匪
押解來縣待審

本縣拉林鎮第八區署携同壯丁團盡力剿匪於前日捉獲匪三名馬二匹嚴重審訊為匪不諱於月之十日警兵與壯丁兵十餘名共乘大車兩輛押解匪人交與縣公署送監獄待審云

克山

副局長視察沿線

克山縣洮南鐵路局因四月一日改組之後該局副局長偕同孫處長及職員十餘名駛經油自動車於昨七日下午兩點四十六分抵克車站人員冒雨歡迎當即下車新大旅社次日九時在車站候車室招集本路車機工警電各部從事員作一度之訓話十點二十分復駛往北安云云

慈善會籌設工廠

哈爾濱慈善會為哈埠唯一之救濟機關其所屬馬家溝收容所內現尚收容難民及學生等一千餘名每日供給飲食需欵頗屬浩繁況此中青年可造之份子尚在不少若令此坐食不徒使工作匪待養成依賴性質且永遠成為消費份子誠非所宜茲經該會再四籌議擬設工廠以工代賑將來學工有成且可獨立生活惟因工廠基金無着是大憾事現在有人提議擬彷新京福民彩劵辦法以便集腋成裘而期工廠實現但此事關係極大非經官廳許可立案不能有效將來能否實現尚非此刻所能預定事

本年航業界 船員之統計

本年松花嫩江各道均經開通航業局為聯運計特將官商各輪船聯絡一起統盤籌劃以期船無閑具事無偏廢且免各船主濫用私人不能稱職之弊至於在船服務之人分為兩類如船長大副二副水手長機輪長大車二車事務員等稱為船員如船夫水手火夫油夫護勇等稱為船工茲就調查所得分錄船員船工數目於次一船長三百十三名二大副一百十一名三二副一百九十六人四水夫長三百十三名五機輪長一百十一名六大車二車一百四十九人七事務員六十一人八舵夫二百十三人九水手二百三十四人十火夫三百九十七人十一油夫二百二十一人十二護勇六十一人以上綜計四千四百三十六人

瑣聞

△組釣魚同好會

（新京）附屬地三笠町二丁目西山運動具店的主人最近因為見這天氣晴和百草發芽正是遠足野遊的好機會所以由他發起募集多數的團員一同去距離新京大約一里地團山堡那個地方去作為釣魚同好會的春季遠征自從他的提倡一露佈出來多時就有淺井天野及林洋行共合大約有團員一百多人訂準的日期是本月二十日合二十七日兩個日曜參加員每人要繳納一圓錢的會費為得是作食費像在這春風蕩漾的天地中作這種很有趣味的釣魚遊戲亦可以認是人生的最樂事了吧

△韓妻投水自盡

（新京）附屬地吉野町二丁目二番地居民韓常九者素行懶惰不務正業其妻張氏現年二十二歲為生活之逼迫向其夫規勸不悛爭吵之事時有所聞不料韓妻於日前隻身走出經久未歸突於昨十一日午後四時許潛至鐵道北高砂町滿電發電所貯水池畔跳入水坑之內歷時甚久無人撈救竟而自殺斃命越時被該處行人發覺韓妻之屍身浮出水面當即報由新京警察署派遣司法刑事池田部長趕到現場囑令將女屍撈出證明自殺始末將其夫韓某喚署訊明令其夫領屍掩埋並追究自尋短見之經過云

△天一水會歷史

（牛莊）潮查本城天一水會經耆紳拔貢恩鳳丹老先生於前清乾隆中葉創辦救火消防妥擬章程欵項按商之大小籌辦均無異言追至同治末葉奉天屢次火險都直夫將軍派員調查將水箱假借在天津購買數十架陳列軍尹五部大堂兩側以備不時之需當時利器今變為廢物殊堪痛惜迄今百有餘年原不能改良有以致之年久失修公虧甚巨民國初年又經德興隆財東李宿峰重新整理每屆古曆三月二十九日辦會邀集會員悉心籌畫將一切冗費均行革除實事求是會費不足會首三十餘家均攤不派花戶歷有年所口碑載道民衆至今稱道弗衰先期預算歷年盈余此該會創辦之歷史也斯日天朗氣清參觀者人山人海正午優觴酬勞登台演說改良消防救火器械望大家齊心努力萬不可退後各盡職責等語歡宴散會日落夕山矣

△少婦失踪離奇

（安東）市內興隆街信昌洋服店執事髮妻（名未詳）該婦自前三日方由山東來住於該號後屋昨十日午後九時許其夫正在前屋工作之際該婦在後屋睡覺未久其夫返後屋見燈火已熄追點燈視之該婦已無僅遺鞋一双在地下當知會工夥持燈遍尋毫無踪影維時毗鄰某大勺舖聞地板下有聲音遂告知洋服店一同至該店後院水管內尋視因見一麻袋急拖出視之其妻果在麻袋藏着救出尚有氣息及詢其因何至此該婦亦不知所以繼又在管內找出衣包一個即該號數月前所丟之物件此等消息傳出均為之太離奇究竟是眞象妖耶抑奸詭歟容訪再誌吧

△沒收私土充公

（安東）專賣署偵緝私土向即認眞茲聞昨九日該署據密報市內商號恒泰玉有私土若干當由該署緝私官起偕往該管警察前往恒泰玉查果獲私土二十餘兩帶署以便沒收充公

△肉舖兩罪俱發

（安東）後溝義合盛肉舖日前因希圖省稅私宰肥豬一口又恐官署查知後偽造屠殺場印擬照章處罰及治以偽造印信之罪了

△欒婦買物失踪

（安東）市內臨江路住戶九十八號門牌欒維國之子媳于氏聞於日昨藉端赴市內買貨詎一去未返該家人遂遣人四去偵尋並無信息當報由該管警察通知各分所注意偵查中主能否壁還尚難逆料

△春雨連綿二日

（克山）於前日大降甘霖已誌昨報茲由七日六時起細雨紛々點々入地直至九日五時方止曾雨晝夜之久然仰觀天象定是普雨大約北滿一帶均能得此甘霖據一般人云均慶豐年之兆也云云

△村長老成可嘉

（錦西）第五區虹螺峴第一村村長劉公永強賦性敦雅作事有方精明諳練老成可嘉自任事以來七年有餘任勞任怨甘苦同一對於公事隨到隨辦向不因循現村民不治道途每日親身監理作事認眞絲毫不苟對於村民之戶口各段盤詰請查明白以防盜賊匿跡加意防範村境安謐地方之幸福村長感之戴如劉公者堪為村長中之巨擘矣云

△紛紛赴郭賞花

（四平街）相距本埠六十里之郭家店現以時值春暖公園內之杏花梨花相繼開放該埠日人仍循舊例在園內開俱樂大會飲酒賞花本城日人亦於今晨八時紅男綠女約四五十名搭車前往共聚大會一時盛況蓋非筆墨所能形容耳

△商民整理水溝

（四平街）本埠警察署為清潔街衢防範瘟疫起見於昨十號派警二名通知各商住戶將各門前之水溝均須重新整理淤塞刷通以免積存汚水防害衛生云

△城土眞能成塩

（綏中）本縣四區前所屯有某家道豐富曾任村長但李某之住址距離海沿甚近歷年一家應用食鹽概不用買更有專法淋熬即將城土用水泡畢澄清然後再裝大鍋以火煮之陸續添熬久之即變為賽雪白之鹽與白糖相同一年用之有餘尚能出售些許眞是得法不畏緝私想鹽為國稅大宗收入若人人皆效法李某國家將無鹽稅可收耳

△好雨可謂知時

（双山）春來天旱未雨乾燥異常每日風沙撲面行路維艱正值春耕望雨之際日前天降甘霖一日雖一時道路泥濘然一般農民咸云好雨知時云

△講道匡正人心

（九台）世風日下人心不古以致慨歎我詐上下隳幣殊堪悲歎我台縣自道德會成立以來每日宣揚講道誠心容化以挽救人心而補社會誠我新國家主要團體也亦我人民之正道云云

△巡官克盡職務

（九台）本站鐵路警務分所巡官胡君全祿為人忠厚品學兼優近來對於車站尤為注意凡來往旅客上下車時無不維持保護該巡官克盡厥職行旅在站井然有序整理完善有口皆碑云

△市面發現天花

（九台）本城近來漸有天花發現又兼天氣異常和暖時疫流行易滋傳染生命堪虞若不嚴加防止誠恐蔓延有管理之責者迅速傳知各戶注意衛生妥愼防禦先由清潔入手以防天花之流行各戶均宜加意云

△天降知時好雨

（九台）入春以來浩風凜凜萬物俱燥正在春耕之際子種下地之時正需甘霖於月之七日油然作雲沛然下雨紛紛不止農人喜其潤澤萬物俱發此謂好雨知時亦遂人願云云

△巫醫愚弄鄉民

（九台縣）二十餘里河西三家子屯住戶梁士昌者品行不端無所不為假託有佛能治病又能知人之天壽一般人民有疾病者每日納香上供不絕於路車馬擁門聞有某家某君者染病數日請神求治該巫醫囑告山神土地保佑三五日必愈病者信之不醫不藥不過一二日即死雖怨神無靈亦無可如何矣似此愚弄鄉民管理之責者何不速為禁止

△忠興福設支店

（金州）北街路東忠興福燒鍋執事曲廣廷氏今為該燒鍋事業頻繁特于前月間在南街設立支店一處以資分銷云

△戲園營業發達

（金州）南門外劇園自演唱以來生意頗稱不惡今該園主欲一般顧客廣徠計特于日前在大連天津等處邀來坤名角數名登臺演唱故日來該園之營業甚為發達云

△熱水燙傷女足

（洮源）本邑大西街李永林之女乳名琴常往程姓茶爐沽水由稔而諳每與該女童相撲相謔為戲久而久之女童客氣之形態漸次打消遂以言力反抗兩不相讓於五月二日該女童奉伊母命又往該茶爐沽水因戲謔之故該茶夫竟以沸水潑其足伊遂跌足痛哭而返迨至家中去其足袋而足面紅泡已歷々殆遍伊母當即往茶爐將茶爐夫大行申責旋經鄰人解勸茶夫鞠躬卑言謝罪一段風波於焉告終云

△穀雨舉行植樹

（依蘭）本縣植樹典禮於本月廿一穀雨日午刻在商埠小齡體育場舉行是時天氣清朗暖風襲襟共到機關法團及學生千餘人計植樹二百餘株當攝影以誌紀念云云

△鄉區痘疹流行

（撫順）縣醫界發表近日來因大時不正以致百疫叢生據最近千金寨市街住戶小兒患疹症者頗多倘一不注意即變為類似白喉病狀數日後即行斃命云云

據五區來人談說現因天氣溫暖鄉下小兒天花頗稱猖獗該區劉某家有子女共九名因受了傳染得天花症計先後死去達有五名聞為時亦不過半月間視此可知天花症過於猛虎現下鄉村家家戶戶均以此為隱憂云云

△齊北乘客擁擠

（克山）洮南鐵路局所轄四昂齊北沿線各站均設有招工處所多處共有四萬左右名均為陸續出發至北安復赴北黑工程建築以致乘座者數目頓為增加頗稱擁擠云云

迎春的最新出品時髦衣料全部到齊分類陳列歡迎參觀一樓附設提莊部各貨大犧牲新式女大氅照碼八扣

門市部 環球雜貨 化粧物品　二樓 顧繡綢緞 呢絨布疋　三樓 磁器完具 唱機家器

德泰百貨店　大連奥町五十五番地　代表電話四一八七番

學術上之大貢獻
☆中華書局重印四部備要☆發售預約☆

本局前印四部備要早為藝林所共賞甚至稱為曠古所無蓋自古印書者從無如此之精且多者也曩年曾售預約一次滿額截止年來各地顧客紛紛惠購愧無以應有加價徵求而不獲者今以全書校印將次完成為應海內外藏書家讀書者之望計特改用五開大本全部重印天地放寬書品闊大並發售預約又分子丑寅卯辰巳午未申酉戌亥十二種俾顧客可就財力與需要選擇購置尤為方便全書三百五十一種都一萬一千三百零五卷計十八萬頁分訂二千五百冊經史子集要之書大畧已備張文襄嘗言讀書不得要領勞而無功知某書宜讀而不得善本事倍功半今有四部備要庶幾可免此大敝預約章程備有樣本承索即送預約五月底截止

子種	四部全書三百餘種二千五百冊定價壹千二百元預約六百元郵費四十元
丑種	同前除廿四史計二千冊定價九百二十元預約四百六十元郵費三十二元
寅種	四部一百五十種一千二百五十九冊定價五百七十元預約二百八十五元郵費廿元
卯種	四部七十種六百六十五冊定價二百八十八元預約一百四十四元郵費十元
辰種	十三經注疏一百十一冊定價四十六元預約二十三元郵費一元八角
巳種	清十三經注疏一百二十九冊定價六十元預約三十元郵費二元
午種	廿四史五百冊定價二百八十元預約一百四十元郵費八元
未種	正續資治通鑑一百九十四冊定價八十元預約四十元郵費三元二角
申種	子書四十種九十五冊定價三十六元預約十八元郵費一元五角
酉種	理學書十四種一百六十九冊定價七十二元預約卅六元郵費二元七角
戌種	別集一百零八種五百七十冊定價二百七十二元預約一百卅六元郵費九元二角
亥種	總集詩文二百零八冊定價一百零四元預約五十二元郵費三元五角

世界書局
新舊圖書應有盡有
備有書目 函索即寄
地址瀋陽鼓樓北　電話四八三六

武俠小說 ◎

△不肖生作 江湖奇俠傳 一集至第五集 每集定價七角 六集至十四集 每集定價九角

△不肖生作 俠義英雄傳 一集至四集 每集定價六角 五集至八集 每集定價七角

月下衛衛	程瞻廬	四冊一元六角
江湖怪俠	趙苕狂	二冊一元五角
若帽山王	姚民哀	四冊二元四角
江湖豪俠傳	姚民哀	五冊三元
四海群龍記	姚民哀	四冊二元四角
江湖劍客傳	張冥飛	四冊二元
江湖小俠傳	不肖生	二冊八角
現代奇人傳	不肖生	二冊四角
今古義俠奇觀	陸士諤	一冊六角
八劍十六俠	陸士諤	二冊一元二角
劍聲花影	陸士諤	一冊二角半
山東響馬傳	姚民哀	一冊五角
鹽梟殘殺記	姚民哀	一冊四角
朔方健兒傳	何海鳴	一冊四角
俠女奇男傳	范煙橋	三冊一元四角
江湖異人傳	不肖生	一冊三角半
江湖怪異傳	不肖生	一冊五角
神怪鬪法記	趙苕狂	三冊一元三角

一律八折 ◁

珞玲牌牙膏

珞玲牌牙膏係依照最新式科學方法選用最精良材料製成為保護牙齒絕對有効之超等牙膏裝置於精美之錫筒內既然非常衛生而且又極其經濟數人合用或旅行携帶均極為便利因此珞玲牌牙膏之銷路極為廣汎也

虎牌 註冊商標

珞玲粉

認明本牌謹防假冒

保肌膚珞玲粉最優秀每日不輟受用少許益素肌膚美艶光澤本品既保容顏尤兼藥物之功効對於粉刺、雀斑、各種色瘢等之皮膚病何用吹灰之力

大連代理店

喀血・各種出血的治療藥

奥保司太丁

奥保司太丁是根據最新學理實驗、由動物脾臟提錬而成、確能促進血液凝固、有强力的止血作用。

〔主治〕喀血　血痰　胃出血　子宮出血(如血崩等)　腸出血(血便)　鼻出血　外傷性出血

〔價格〕粉劑　二五瓦(一圓五〇錢)　100瓦(五圓五〇錢)　片劑　五〇片(一圓)　100片(一圓八〇錢)　三〇〇片(五圓)　注射液　二西西五管(一圓五〇錢)　二西西一〇管(二圓八〇錢)

總發行所　日本大阪市東區道修町　武田長兵衛商店股份有限公司

34—176(O)

中國銀行大連支行

承辦各種存欵放欵匯國內外各大商埠滙欵及押滙事宜

營業時間　上午九時至下午三時
電話(長)四三八九　四五九九

便秘

緩下劑 拉克沙妥兒

本劑特長

一、本品用極少分量、即可奏效、兼之無味無臭、雖婦人小兒亦易服用。
二、服用後毫無副作用、疝痛、裏急後重等症狀、決不發生。
三、縱反覆服用亦不成習慣、並可漸次減量、尤爲本品之特徵。
四、對于過敏性患者亦能使其無痛排出軟便。

包裝

片劑	一〇片	五〇片	一〇〇片	各一瓶裝
粉末	一〇瓦	二五瓦	一〇〇瓦	各一瓶裝

各埠大藥房均有出售

日本大阪市東區道修町三丁目
株式會社 塩野義商店

SL—5

父母惟其疾之憂

孔老子這句話自是萬古不磨之論然徒憂之而不設法以防之亦復何補嬰孩自已藥片即是防範小兒疾病免除父母憂愁之妙藥凡小兒尋常疾病此藥片防治咸宜實最可靠萬不可少之家庭良藥山西磧口八堡鹽稅局張君繼武來書云『小兒夢昌常患發熱咳嗽中藥雖取效一時未能根治殊深焦灼後幸試投嬰孩自已藥片數日即見大效不久竟全告愈自是小兒常享平安之幸福矣』　嬰孩自已藥片味美性和功宏效大嬰兒小孩一切腸胃疾病出牙痛苦均極靈驗各藥房皆有出售或直向上海江西路四五一號韋廉士醫生藥局購備每瓶七角六瓶三元五角郵費不取一切信件可由奉天和記洋行轉上海韋廉士藥局

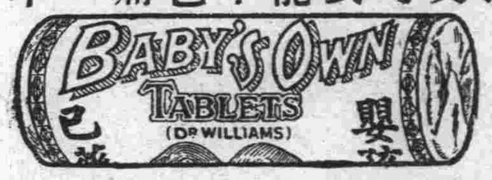

老藍刀牌香烟

北票煤礦公司總批發處

天龍公司

總辦　龐睦堂

批發分銷處　關東州、營口、上海、天津、北平、青島、芝罘、龍口、威海、登州府、以及中國沿海一帶各商埠

有願包銷者請至辦公處接洽可也

辦公處　大連西崗街　福順義銀號
營口河南北票分廠

大連

十八日在大連運動場 舉行防毒演習

防空演習大連防護團 並有重砲兵大隊參加

關東州防空演習之大連市防護團、於十二日下午兩點、在中央公園滿俱球場舉行盛大發會式、業誌前報、今該會特定於十八日下午一點、於大連運動場舉行防毒演習、至於演習事項、即對於各種瓦斯的消毒法、及防護毒物之施設等、當日重砲兵大隊兵員均參加、實地演習、屆期一般商民、均可趨前參觀

私設無電 被官查辦 未得發橫財 身先入囹圄

有輩有生者年三十歲、前經宏濟善堂、介紹春日町向陽社守藤俊雄處、充當櫃夥、頗盡職守、深得主人之信任、久之爲惡習所染、尋花問柳無所不好、近日又以發財心切、私於西崗街鴻業銀號揭把、詎料財星不旺、未能如願以償乃又異想天開、竟作犯法之事、私設無線電話、以發橫財、期得豫知錢鈔行市、孰料事機不密、竟被官署察覺、將逮捕署內、嚴重審問、供認不諱、即押於囹圄中、以儆將來云

十河氏新任拜訪

滿洲炭礦株式會社理事長、十河信二氏、於十四日特到各機關及本報、行就任之訪問禮

小坂新課長來任

新任關東廳警務局、衛生課長小坂隆一氏、乘十四日入港之烏拉爾丸蒞任視事

兩私書、已乘十四日入港之烏拉爾丸由東京歸連

工業校學生 視察滿洲國 一行四十六名

滿洲國國基鞏固、地方安寧、百業興盛、故日本來滿視察者、亦日多一日、十四日晨福岡工業學校學生一行四十六名、由該校教師引率、乘烏拉爾丸來連

誰騎木馬丟洋服

西崗警察署、捉獲一手持洋服、坎肩、褲子、之偸兒、供稱係於本月五六日、在電氣遊園木馬門近長椅上窃得者、丟失的人、可到西崗警察署司法係領取

放火縱燒洩憤

久作入幕賓忽下逐客令 被衛門察知拘押入囹圄

原籍山東省萊州府維縣、現住萬歲街二九番地吳壽山處、使役李連盛三十三歲、品行不端性好漁色、於昭和七年八月、於劉屯李忠德處同居大長日久、竟與李妻發生肉體關係卿卿我我、難捨難離、於去年十一月間、李忠德得知其情、遂將李逐出孰料李心不捨、竟於本年四月十五日、將煙根與碎紙等、投棄於李忠德處、放火以報私仇、惟天理昭彰、終必有報、竟於十九日午後七時半許、事被派出所查知、遂將李帶至署內、羈押囹圄中、以儆將來云

厭世服毒自殺

因家庭不和經濟亦困難 陸蘭芝感及有生不如死

年來連濱、滿日人間、自殺等事、頻聞不鮮、查其原因、亦有爲經濟所逼者、亦有因家務所累者、亦有因病將來不能癒者、等等不一、今有原籍山東登州府蓬萊縣城裏於滿宣統二年、即充市內敷島町六番地裕發祥代理店店員、迄經二十五星霜之陸蘭芝年四十四歲、其子家祥年二十歲、現充市內監部通九十六番地、東昌祥銀號櫃夥、不意陸蘭芝竟於十三日晚間、乘人不備、於自寢室吞服多量煙膏自殺、及十四日拂曉四時餘、仍在呻吟苦悶中、始經隣室中之櫃夥、吳竹軒聞知、遂開門而入、尋問係故、時陸蘭芝已氣息奄奄待斃、不能語言、於是吳竹軒乃急延醫應急救治、奈因吞飲煙膏多量、時久煙毒發作醫藥無效、移時即與世長別名登鬼錄矣、後經大連警察署中島檢證官至場檢證的結果、確係吞服煙膏而死、因其身旁茶碗內、尙有煙膏、至其厭世原因、蓋係其妻近年以來、因受其繼母之惡待日前與商其夫、擬來連居住可免其姿母咒罵、豈知其夫見信、難上加難、一因家庭不和、再因年中僅得薪俸小洋三四百元、且有美蓉之癖其子雖於東昌祥銀號就職、但年薪亦寥々無幾、故念經濟困難、遂起厭世心、服毒自殺、以了心中之鬱悶

檢查舢舨 豫防危險 破漏者修補 或禁止使用

大連水上警察署保安係、定於本月十八、十九兩日、援例檢查管轄沿岸所有之舢舨、有無破漏者、如有破漏者、以可急命令修補、或撤廢、以免後日發生危險

廣播順序

五月十五日(火曜日)
△前六、〇〇 廣播體操
△前六、三〇 廣播體操
△前一一、〇〇 經濟市況
△正午 時報
公設市場價目
△后〇、〇五 經濟市況新聞
△后五、三〇 經濟市況新聞
△后五、三〇 中國語講座
△后六、〇〇 滿鐵學務課、秩父固太郎 新聞職業紹介事項
△后六、三〇 由仙臺講演
△后七、〇〇(由東京)淸元 其小唄夢廓(權上)
△后七、二〇(由東京)落語(狐女)森曉紅、作 原作
△后七、五〇(由大阪)浪花節、不如歸(下)德富蘆花
△后八、三〇 時報(由東京)
△后八、三一 新聞氣象通報
△后八、五〇 謠曲天鼓(觀世流)

法院事項

△起訴▽
△原告汪一齋被告劉俊卿外另一名請求貸款二百四十六圓(五、十一)

酒後御車 竟遭橫禍 車自身上過 被壓傷四肢

市外西山會西山屯一百零六番地居住之王德福年三十一歲、於十四日、因赴沙河口親戚家飲酒過多、身不自主東倒西歪、一時未加注意、竟被自卸之大輪車攔倒、將車輪由身上而過、當將右胳

發現滿洲中央銀行 十圓僞造紙幣

被害報警署拘捕行使者 僞造根據地或係在天津

前行使僞造上海中國並交通兩銀行十元紙幣、潛行入滿、散在各地、曾被西崗警察署一網打盡、今又發現行使僞造滿洲中央銀行十元紙幣、散在於市內、於十三日午後八時五十分許、小崗子大龍街四十番地、鐘表商劉善傑處、有年約二十左右青年、聲稱平順街二番地雜貨商王榮卿處櫃夥、來購買手表一個、計金七圓五角、即將十元滿洲中央銀行紙幣持出、言零錢明日早來取等語、該人去後、劉將十元紙幣與眞紙幣細加比較、乃知僞造、當即將向小崗子署報告、王榮卿行使僞幣、聞此僞幣根據地、或係在天津方面云

青木警務課長 特行新任拜訪

關東廳警務局警務課長事務官青木重臣氏、於十四日到各機關及本報、行新任訪問之禮云

林總裁由東歸連

滿鐵林總裁、偕西脇、島崎

票匪潛伏連市

警察署正在秘密搜捕中 李良臣在山東爲惡已甚

最近沙河口警察署、探知原籍山東省萊州府平度縣、城西黃同村、匪賊李良臣、於民國十九年三月、曾爲黃同街連莊會會長時、部下並有會丁四名、手槍三枝、執意於去年十一月中旬、竟與該縣帮匪匪首鄭老六部下十六名、相連絡、將該縣甲拾莊家稱小康之農夫李明同綁去當時勒索身價大洋一千圓、始準贖票、嗣後入胡匪劉老三帮、到處慘殺、搶奪、放火、當被縣警務局查知、李良臣潛伏於平度縣城教末局內、而李良臣乃於三月育旬、潛逃來連隱藏、目下各警察署正在嚴密緝獲中

在山東搶掠民女之 牛匪引渡回魯

慘死之張仁福夫婦可瞑目

大連水上警察署、於三月末旬、在市外老虎灘會呂家屯逮捕之原籍山東省靑州府益都縣、曾殺死縣住民張仁福夫婦、將其女(年十九歲)搶奪來連、匪牛福志年三十二歲、十四日已經益都縣政務警察警長宮連元來連、隨斯日出帆之奉天丸、引渡回魯矣

伍堂理事將歸連

滯京中之滿鐵理事伍堂卓雄氏、豫定乘十八日入大連港之烏蘇里丸歸連云

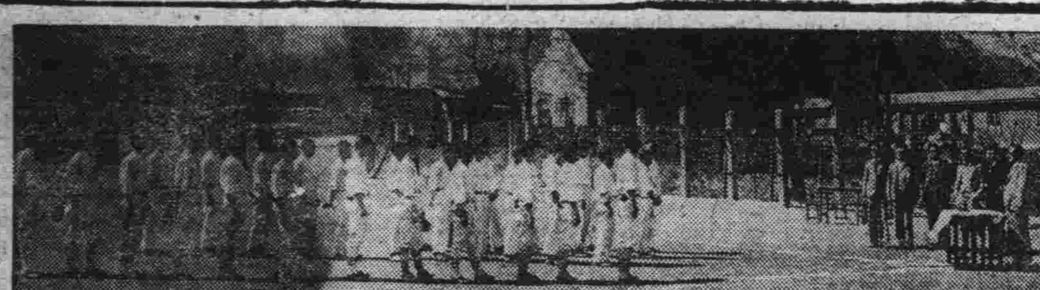

棒球賽取得決賽權 正金大靑兩隊

定於二十日再戰 請看誰得錦標歸

第三次軟式棒球錦標賽、上午成績、已誌昨報、下午爲大靑對海關、於一時半開賽、審判爲沈紹民氏、壘審是劉煥彰盧東一二君、首由大靑先攻、海關取守、兩軍遂開始對壘、大靑軍因人員未齊、遂臨時改由劉煥彥、張匯川、于霖鴻三名、出場應戰、平素雖欠於練習、然終不失當年的經驗與威武、終將海關隊打敗、而取得決賽權、內中尤以投手王銘堂君、與捕手譚學讓君、均有非常的高妙與拿手、惜王銘堂中途將腿折筋、致使退場、未能全終、而海關隊全軍、均爲新進之秀、較大靑軍甚爲整齊雅觀、其捕手王德群君亦爲有名之健將、而投手呂作富君、亦頗穩重迅速、惜其變化力欠練、如今後再進一步之深究、則前途不可量也、兩軍共賽七回、大靑勝六回得十九分、海關勝三回得七分、茲將双方出塲氏名、及得點表、誌下

△隊員氏名

(海關隊)	(大靑隊)
李明遠	劉煥彥
李潤發	崔長琪
王德祥	王銘堂
呂作富	譚學讓
于彥奎	楊永珍
林鈞石	曲長海
李德璧	張滙川
尙傳福	欒增福
郎萬仁	于霖鴻

△得點表

回數	一	二	三	四	五	六	七	對
大靑	六	四	四	二	〇	二	一	九
海關	〇	〇	二	四	一	〇	〇	七

又取得決賽權者爲正金與大靑兩隊、定於本月二十日的星期日上午、仍於大連商業學校、舉行最後之決賽、以分雌雄、至於鹿死誰手、請拭目以待之(寫眞即第三次棒球賽開幕時攝影)

師同排球 戰勝大商

師同特將前在梭時的排球隊重整旗鼓、約大商排球隊、於十二日下午四時、假市內土佐町公學堂運動場、作處女友誼之練習賽、藉資觀摩師同軍仍未失在梭時之實力是日比賽之結果、以三對零比、師同報捷

海味店開幕啓事

逕啓者敝號鑒於連濱日繁一日而海味店之設備則須整齊惠顧者方感便利今敝號不惜重資特派專員由名地出產區域運到大宗山珍海味各種罐頭以及乾菜應時家常食品所有酒類一概俱全批發零售價皆低廉誠抱薄利多賣主義如蒙紳商各界惠然肯來則敝號不勝歡迎之至

大連市西崗得勝街二番地 元豐厚海味店啓 長電話七九四三番

電話商會 地點常盤橋東西通入口路南

電話 買賣、手續、利金融 無費辦理 並出貨薄
電話商會 大連市西通九三番地 電話三八九〇

齒科 早川醫院 大連市西通九十三番地 電話三九七一番 (分院)金州新市街

產婦人科病室完備 岐山醫院 醫師楊鳳鳴 小崗子 電話

春華医院 患癮 鴉片 嗎啡 海洛 治療開始 外科・花柳科 徐榮

大連奥町 同昌百貨商店 電話四五〇二 二一六三二番
交夏 流行雜貨 新裝服料 現已輸入 種種完備 定價低廉 歡迎參觀
經理 北平中大公司 金桂雪茄菸葉 烟味芳香 有益衛生 吸烟諸君 請來嚐々

新式簿記招函授生
校課方法、通信、教授、學者自宅獨習、畢業日期三個月速成考試及格發給證書、全期學費國幣拾圓講義費在內、年齡不拘男女兼收
駐京 大連銀行簿記講習會
索閱章程請附郵票壹分寄新京滿洲郵政局私函信箱第二號交本會即寄詢問事件請寄新京滿洲郵政局私函信箱第三號即覆

服料豐富。式樣新穎。工藝精巧。價格低廉。製作敏捷。定期不誤。
會源洋服店 大連市監部通一〇五番地 電話七〇九三番

大連監部通 雙興隆雜貨批發商 廣告
啓者本號開設已歷多年專辦東洋各種雜貨無不搜羅齊備早爲各鑛顧主所盡知當此春光明媚正宜暢銷各貨之際本號東洋早有遺員應時採辦適用之貨目下已謂齊備不但各貨優美而且取價低廉倘蒙台駕榮臨或信購備無不竭忱歡迎之至
△營業目錄 各種人造絲大宗批發、各種人絲毯子、毯子、台布、灰毯子、絨棹面、汗衫、運動衣、禮帽、小孩便帽、女便帽、小孩蚊帳、草帽、各樣小扇、洋服襯衣及附屬品、衛生手套、襪卡帶、絲皮帶、化粧品類、各種膠皮鞋、各種暖瓶、以及本代理銀粒紅粒仁丹馬球、鹿印坐鐘、三塔雪花膏、路玲粉、美人牙粉、包銷老蘭皂、白蘭花皂、金鶴香頭油以及一切應時雜貨種類繁多不及備載
本號謹啓 電話四八二三

大連市西通六十四番地 王仁眼科醫院 電話六七五二號
地址在常盤橋西廣場電車道中間路北便是

生財妙法
◇人人都願意生財吧！但、生財須會生財之法
◇更是那、又有利、又有趣、又可靠的良好生財妙法呵！
◇那麽、你最好是趕緊訂閱一份「農業進步」雜誌看々、管保叫你得着「生財妙法」、使你心滿意足！
◇「農事進步」是漢文月刊雜誌 最實用、最有益、最便宜、全年十二册、僅僅大洋二圓(郵費在內)
◇訂閱最簡便、或用本社「振替號碼」、或用國外滙票、保險信封滙欵
◇直接訂閱也可、各城鎭都有分銷處 並招分銷處、另有說明書函索即寄
本社 旅順市善通寺町三 農業進步社 振替號碼大連六〇三四

廣告
啓者敝號於四月三號代理南客由營口裝出源順輪船運煙台添巖開往興化泉州貨物保額甚鉅不料七號該船駛至舟山島區花島山因霧觸礁沉沒貨險幸在和記代理之英商信用素著辦事認眞手續迅速不足旬日已將保欵數目如數賠償特此登報聲明感謝
大連市監部通八番地 建興記謹啓

廣告
敝行擬於市內山縣通或西通等處欲設立一出張賬房並希望於商號內寓爲宜房間二間或三間皆可該處若有相當之房間者請掛五八三三番電話接洽可也
大連寶隆洋行啓

大安汽車行
高級新車 司機殷勤 長途無憂 貴客歡心 大連市日新街八
本小利薄 恕不掛賬 現金主義 貴客原諒 電話八七二四 八三四四番 夜間用六八〇六

新中央吳金林理髮館 大連市劉家屯泰山街九十二番地
本館自開業以來曆有年所幸蒙各界愛顧感激莫銘今因逐乎潮流利便顧客特將前有舊址完全改築澈底維新備有器具皆由歐西訂購無不衛生鏡框俱以大理石鑲製光花潔白閃爛奪目請君試之便知言之不謬
本館今由歐西訂來新式機械多種如電氣按摩器具電氣乾髮器具電氣摸面器具電氣燙髮器具染髮器具等皆經試驗多日現已使用男女燙髮技師新由上海聘請藝術妙手保管滿意惠我各界拍手讚評尙祈光顧不勝歡迎

五淋新藥發賣
一盒 得利格諾賓(Dorigatobin)
班剤爲大阪醫科大學醫學士福原正義先生所創製爲慢性急性五淋之新藥一經服用確能立奏效果
(五日分金一元五角)(十日分金三元)
總發賣元 日本橋藥局 大連市信濃町四十四番地 電話八三六二番 振替大連四四九七

麗華金店 大連西崗大龍街三二番 電話八五二四番
金銀首飾齊全 歡迎主顧參觀 送禮金銀器皿 特別減價貢献 意在薄利多賣 物美手工尤廉

學用品 事務用品 運動具 美術印刷
△產地直營▽ △價格低廉▽
大連西崗新大街 健美商行 電話二一六五三番

春暖氣和 萬象更新 照像佳期 歡迎來賓
大連 華春照像館

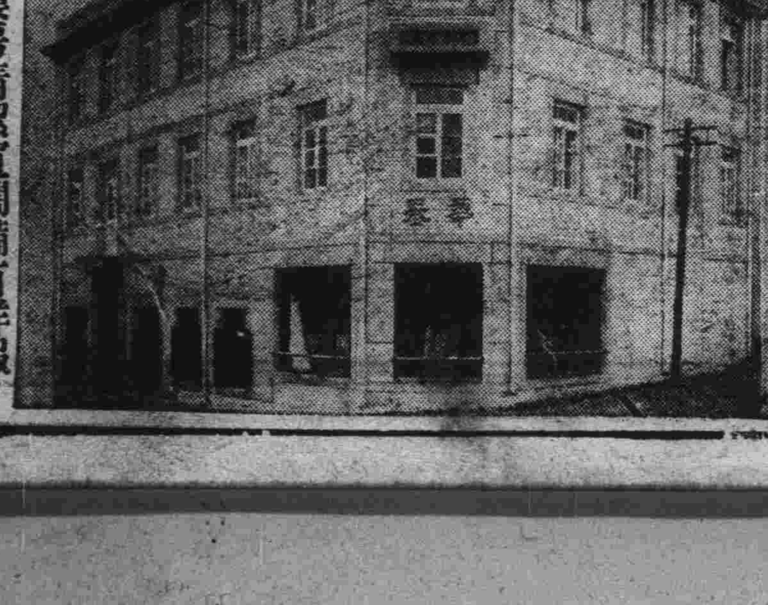

添盖三層樓房淸潔寬濶備有洋服戲粧任客採用
大連市平和街六番地電話八六七二番

經濟

美民黨對銀案決援羅 鈔票早晚俱續跌

本埠特產英印大條一致報落 日美中美未動標金大價開盤

據本報十四日專電、海外市況、倫敦大條報落、查現市爲十九便士十八分一、期市十九便士十六分三、紐約本動爲十四仙四分一、孟買報落爲五十二盧比四分三

外滙日美未動、爲卅弗卅七仙、中美亦無變化、爲卅三弗整、美英報疲、爲五弗十一仙八分三、英美五弗十一仙八分七、日英一志二片四分一、中英一志三片二分一、英法七七佛郎四〇云

上海十四日電訊、朝來海外電稱、**美國民主党、關於銀法案問題、支援大統領之政策云云、標金大價開盤後、市氣益振、復漲十元有奇**、材料之性質、不無貧弱之憾、故高處多不肯追後、此時大連帮署作東匯、金價縮後趨穩云

本埠錢鈔市場、十四日前場開盤後、現貨爲千一百零四元、比較上星期六當無變化、妥百五十萬元、遠期開價千零九十九元、比較十三日報跌、妥六百五十萬元、鈔票兌小洋一四〇〇五、金票兌小洋一二七四五、大洋兌鈔九七二〇云

又鈔票十四日晚市開盤後、繼續報跌、查現貨降至千零九十六元、妥百萬元、遠期千零九十六元五角、較十三日低下七元五角、妥四百四十萬元、金票兌小洋提至一二八二五、鈔兌小洋一四〇〇五、大洋兌鈔九七〇七五云

特產市場十四日開盤後、其前日因傳歐洲報昂、外國輸出帮大買現貨、以致趨於騰漲之大豆、今晨雖値鈔票低落、依然毫不關心、當經一外國輸出帮及華南帮、追隨一齊作空、結局乃致低落六七分、豆餅人情亦極不佳、交易既閑散、市情復鬆緩、豆油亦隨大豆呈現軟調、高粱穩平、總觀全場、概無聲色、至於現貨、大豆亦極弛緩、查成交額、實降二十、日清三十、油坊百共妥百五

二回福民獎券已開彩 得獎之號碼

彩票第二回福民獎券、十四日抽籤結果、中彩號碼如左

頭彩 四六一四〇
附彩 四六一三九
同 四六一四一
二彩 二七二四一
附彩 二七二四〇
同 二七二四二
三彩 八〇五一
附彩 八〇五〇
同 八〇五二
四彩 三五四 五九〇九 六六五四 九五〇九 一三二四〇 一七五一四 二三八二九 二六五二六 三〇一五二 三六三四〇 四〇五四三 四八八九一 三〇三四 六六二九 八五一九 一〇三〇九 一六七一三 二一四七〇 二四一六九 二九四九八 三一一〇四 三六六九二 四三二三四

大連港四月份之輸出貨物成績 運歐雖寥寥中日却增加

據滿洲埠頭事務所輸出係調查、四月份大連港輸出（除卻商事部經理之石炭）之總數量、爲廿八萬六千六百九十三基噸、比較去年四月之廿六萬一千九百六十二基噸、則增加一成、爲二萬四千七百一基噸、茲將其運往地分別誌左

◇往日本●●● 豆餅需要在四月中旬、雖暑見凋落氣象、然大勢仍持續强調、月間輸出之廿萬一千一百十七基噸中、其運往日本內地與台灣者、爲十九萬二千八百六噸、比較去年四月增加六成七分、爲七萬七千四百九十九基噸

◇往歐洲●●● 月之中間、曾有幾分好轉之氣象、但交易依然寥寥、計輸出四十萬二千三百廿七基噸中、大豆僅佔二萬一千二百卅二基噸、竟不及去年同月之四分之一

◇往中國●●● 已漸趨佳境、月間共輸出二萬四千二百零八基噸、比較去年四月、增加五千基噸、即約增三成、實爲近來罕見之增加

茲再將大連港四月份、對各地之輸出量與去年四月列表比較如左

	四月	去年四月
總噸數	二八六、六九三	二六一、九六二
內地臺灣	一九二、八〇六	一一五、三〇七
朝鮮	八、三二一	—
中國	二四、二〇八	一九、二二三
歐洲	四〇、三二三	一〇九、九〇一
其他	二一、一三五	一七、五四一

預料禁用哈洋後 哈埠錢業厄運

滙兌營業減少勢難存在 同業召開會議共謀挽救

哈爾濱訊、關於幣制統一問題、本月六年終即行完成、換錢幣迄三十萬至五十萬、而來哈購買雜貨、匯兌或兌嗣後除中交兩行外、其他哈洋一律失使用效力、爲歷來本年農村窮窘及其他原因、之關係、哈市錢業所受之打擊、運雜貨者幾至絕跡、目下繁、非常重大、而道外方面事業、關於日金之兌換、尚有多少窮迫尤甚預料在哈洋禁止使用非常減少、而匯兌之主要營業、用前後、即上月一日間、哈市錢業之倒閉或潛逃者、必趁旨禁用哈洋後、故錢幣同錢鋪業勢難存在、爲維持其將來地位計相當之家數、蓋往年松花江解凍時、下流及呼海線方面之錢業、開會、研究救濟方策云同業開會、挽回厄運起見、連日召集

商情

本埠特產（十四日前場）

	五月	六月	七月	八月	九月
大豆 袋 開盤	三、七六	三、七四	三、七六	三、七九	三、八三
大豆 袋 收盤	三、七三	三、七〇	三、七三	三、七五	三、七七
豆餅 現貨 開盤	一、三五	一、三五	一、三五	—	—
豆餅 現貨 收盤	一、三五	一、三五	一、三〇	—	—
豆油 現貨 開盤	九、五五	九、五五	九、六〇	九、七〇	九、七〇
豆油 現貨 收盤	九、五五	九、五五	九、六〇	九、七〇	九、七〇
高粱 現貨 開盤	一、八〇	一、七九	一、八四	一、八七	一、九〇
高粱 現貨 收盤	一、八〇	一、八〇	一、八四	一、八七	一、九〇

（十四日後場）

	五月	六月	七月	八月
大豆 袋 開盤	三、七四	三、七〇	三、七三	三、七六
大豆 袋 收盤	三、七六	三、七三	三、七五	三、七九

本埠錢鈔（十四日前場）

▲大連鈔票 現貨 高 一一〇、四〇 一〇九、八五 成交額 一五〇萬；近期 高 — 成交額 —；遠期 高 一一〇、三五 一〇九、九〇 成交額 六五〇萬
十時 鈔對金 一〇〇九五 鈔對洋 一四〇一〇 金對洋 一二七四〇
十一時 一一一〇〇 一四〇二五 一二七四〇
十二時 一〇九九〇 一四〇〇五 一二七四五

（十四日後場）▲大連鈔票 現貨 高 一一〇、〇〇 一〇九、六五 一〇八、九五 成交額 一〇〇萬；近期 高 — —；遠期 高 一一〇、一五 一〇九、六五 一〇九、一〇 成交額 四四〇萬
二時 鈔對金 一〇九九五 鈔對洋 一四〇二五 金對洋 一二七四五
三時 一〇九二〇 一四〇〇五 一二八二五

本埠特產（續）

	現貨	六月	七月	八月	九月	十月
豆油	九、六〇	九、六〇	九、六〇			
高粱	一、九二					
貫	三、二五	三、二〇				

電報滙兌（十四日）

倫敦銀塊 一九便士十八分一；同期市 一九便士十六分三；紐約銀塊 四四仙四分一；孟買銀塊 五二留比四分三；英美匯兌 五一仙八分三；日美匯兌 三〇弗三七；中美匯兌 三三弗〇七

▲美棉 現貨 一一仙四五；五月 一一仙一七；七月 一一仙二八；十月 一一仙四三；十二月 一一仙五五；一月 一一仙六九；三月 一一仙七〇

▲印度棉花 奔哥爾 一二五盧比；布羋其 一八九盧比；奥姆拉 一六七盧比

▲神戶日美 賣 三〇弗四分三 買 三〇弗八分一
▲神戶日英 賣 一志二片四分三 買 一志二片十六分一

▲匯豐掛期（十四日） 東匯 一〇三元〇〇；英匯 一仙令二便士十二分三〇；美匯 三一弗五〇〇

▲上海標金 開行 一〇二〇元〇角；最高 一〇三〇元五角；最低 一〇二〇元〇角；收盤 一〇二六元六角

▲上海外匯 東匯 一〇六元七五〇；英匯 一仙令三便士十二分五；美 三二弗四三七五

商品市場（十四日前場）

▲大阪三品 前場開盤 後場收盤
五月 二一〇〇〇 二一〇〇〇；六月 二〇七〇 二〇八九〇；七月 二〇四八〇 二〇五三〇；八月 二〇二九〇 二〇三九〇；九月 一九九九〇 二〇〇五〇；十月 一九七八〇 一九八三〇；十一月 一九六四〇 一九七〇〇

▲大阪棉花 現貨 五六、四〇；定期 五八、二〇；▲大阪期米 現貨 五六、五〇；定期 五八、四五
▲東京期米 現 二五、三二；中 二六、七六；期 二五、二〇；現 二五、四九；中 二五、九三；期 二六、三三
▲仁川期米 現 二五、九〇；中 二六、〇九；期 二六、四一；現 二五、九五；中 二六、一一；期 二六、四九
▲神戶豆餅 現 二三、七六；中 二三、九〇；期 二三、二七；現 二三、〇八；中 二三、四〇
▲大連股票 同短期 三九、七〇 二六、七〇

商品市場（十四日後場）

▲大阪三品 五月 二〇三〇 二三三〇；六月 一七、七〇 一七、九〇；七月 一七〇〇 一七九〇
▲大阪棉花 五月 一九六九〇 一九六七〇；六月 一九八二〇 一九七九〇；七月 二〇〇七〇 二〇〇五〇；八月 二〇五二〇 二〇三七〇；九月 二〇八九〇 二〇四九〇；十月 二〇二四〇 二〇二九〇；十一月 一九六九〇 一九六七〇
▲大阪期米 現貨 五六、〇五；定期 五八、四五
▲東京期米 現 二五、九二；中 二六、四四；期 二五、四七；現 二六、二七
▲仁川期米 現 二三、四五；中 二三、〇七；期 二三、三五
▲橫濱生絲 前一節 五三五九〇 前二節 五三四〇〇
▲五品期 錢鈔期 豆新期 東新期 高產 日產

北地行市（十四日前場）

▲印度蔴袋 七月 五四六〇〇；八月 五四五〇〇；九月 五四四〇〇；十月 五四〇〇〇
綠紅袋 三留四比分三；臙紅袋 二六留比二分一；匯兌行 七留比一分〇

▲奉天奉票對金票 五六、五〇
▲奉天國幣對鈔票 一〇四、八〇 一〇四、八〇
▲奉天國幣對金票 一〇五六〇 九五、三〇
▲開原國幣對金票 一〇五、五〇 一〇五、五〇
▲新京國幣對票金 一〇四、四〇 一〇四、四〇
▲哈爾濱國幣對金票 一〇四、六〇 一〇五、三〇
（安東平銀）現貨 一四九二；近期 匯兌 七一七、 五兩；遠期 高 一四六八
（哈爾濱大豆）五月 一〇〇〇 一〇九五〇；六月 一〇六二五〇 一〇二〇〇；七月 一〇五二〇〇 一〇四〇〇；八月 一〇三七五 一〇二五〇
（同小麥）五月 一〇二五〇 一〇〇〇；六月 一〇二二〇〇 一〇一三〇〇；七月 一〇二五〇 一〇一五〇；八月 一〇二五〇 一〇一二〇
▲公主嶺國幣兌金票

北地行市（十四日後場）

▲奉天奉票對金票 五六、〇〇
▲奉天國幣對金票 現貨 一〇四六〇 一〇四三〇；近期 九六、九〇 九六、四〇；高 九六、三〇 九五、四〇
▲奉天國幣對鈔票 一〇四、八〇 一〇四、八〇
▲開原國幣對金票
▲新京國幣對金票
▲哈爾濱國幣對票金 一〇四、六五 一〇四、八〇
（安東平銀）近期 一四八六；遠期 一四八七
（哈爾濱大豆）五月 六月 七月 八月 六一〇〇 六〇五五
（小麥）五月 六月 七月 八月 一一〇 一一〇
▲公主嶺國幣對金票 一一一〇 一一一〇

各地發送量

地名	大豆	高粱	豆餅	雜糧
▲開原	四車	一車		九車
▲新京	七五車			八車
▲公主嶺	三二車		四車	六車
▲四平街	一三車		三車	
▲大連	三八車	二二車	一七車	二車

美國最新化學發明唯一補腦健養腎品血

維爾命新藥出世

稀奇大減價 昭送爲推銷 業見惜生血 本月爲限自 四月十號起至 五月十號止

此藥能補氣血、記憶力減退、腦神經衰弱、四肢無力、作事精神頭暈眼花、萎靡不振、遺精滑泄、腰腿痠、交媾早洩、陽萎、症狀百出、以上各症、人生最大之遺憾、萎靡、夢遺、頭暈、精神減退、健忘、失眠、服此藥後即可恢復、功效偉大、服之一週、身體精神增新、後則容顏紅潤、壯健活潑、

維爾命 定價 大洋一元
四盒減價 一半買一 盒送一盒 過期概不可 贈送勿失機會 郵票代價亦可也

滿洲總代理 奉天小西關大街中 大生藥房
總經理 上海 海生洋行

秋農醫院

地址奉天南市場◎滿電話三一〇一號

附設 戒煙

診療科目 ●內科 皮膚花柳科 ●外科 耳鼻咽喉科 ●兒科 產婦科眼科

鴉片嗎啡 白面巴比 那兒等癮

不論年久癮重、及身體虛弱者、均可醫治、不用瘋藥、麻藥、無痛苦、七日至半月全愈、本院當醫師多年、鄙人等在南滿醫院、見我國人因言語不通、殊感困難、今爲國人便利計、自設醫院、設備完善、各種手術均能施行、庭園寬闊、植樹木花草、病室清靜、有澡堂、自來水、夏有電扇、冬有暖氣、隨時入院、看護周到、收費低廉

院長 苗秀新 啓

解毒

春起毒發、惟花柳病爲更甚、解之者、注射以九一四與六〇六爲最著、內服以茯苓精爲最靈、以改良血液、正本清源、洋茯苓爲主、佐以鐵典等的名貴搜毒藥品、藥性威而不猛、和而不烈、無論病在何原、皆能透達、下例各症服之最效

茯苓精

梅毒、關節拘攣、風溼骨痛、頑癬、疚淋、溼疹、胎毒、瘰癧、血貧氣虧、赤白帶下

定價每 大瓶二元 小瓶一元

發行所 瀋陽大西邊門外 寶康藥行

代理店 瀋陽、五洲、新新、中西、金城、子岡、大德生、中西、震州、泰報館、新京、五洲、中西、中法、歐美、英美、吉林、五洲、江省、和發、順、中德、慶仁、久、公主嶺、和順、安東、四平街、五洲、洮南、和發瑞、鐵嶺、和發、久、撫順、信仁堂、大生、東遼陽、義和堂、開原、德泰、本溪、祥豫昌、營口、義和謙、西安、積成、大連、康德記、通遼、和發藥局

催眠術

函授面授 保證成功

本會創辦催眠術事業、十餘年、函授成功者五萬人、面授畢業者四千餘、治愈各種難症惡癖不可勝數、成績昭彰、人耳目、現在大募學員、不論函授面授、秘訣一律公開、備有詳細說明書、函索請附郵票八分（不論何國）寄大連逢坂町一五一番、本會駐大連代理人于延卿君收可也

上海愚園路松山號本會 中國精神研究會 會長 鮑芳洲 啓

奉送

男子五淋白濁 女子赤白帶下的

發奎來蘇草

男子五淋白濁、女子赤白帶下、倘或頑忽不治、不但身體虛弱、五淋之嗣、爲堪虞、白帶之患、物甚多惟藥性劇烈、者猶服之則有倒提內患不堪設想一、來蘇草」乃婆羅洲特產、藥性純淨和平、治淋治帶、有特殊功效、本園種植以來、遠近患者爭相索服、確有奇效、特立證書、明每年來索者日多、化驗證實、不得不酌收藥本、外埠郵寄給、服費收大洋七角、剪報來購買一送一、外埠郵票不拒、△上海一服、△患者希速服用、延年益壽、早子華門外路北正患斯病者、植物園啓△滿洲總代理處大連奉天西門外德記、全稻香村藥房、洲電話三七四七號、大連代理處

最古の歷史 最新の設備 最上の品質

品質優秀名實皆爲寰球 屈指無二之麒麟老牌麥酒

麒麟牌麥酒株式會社

感謝博愛孟葉兩院長

鄙人秦忠鳳患久未治癒嗣經博愛孟天成院長暨葉英生分院長妙手治療竟不數旬即告痊可感激之餘特此鳴謝

大連市常陸町 楊蕙清 啓

大連汽船出帆

▲青島丸 ●開往青島上海 五月十六日
▲大連丸 五月十九日
▲奉天丸 五月廿二日
▲天津丸 ●開往天津（天津湖航） 五月十七日
▲長平丸 五月十九日
▲天津丸 五月廿一日
▲濟通丸 ●開往安東 五月十八日
▲龍平丸 ●開往龍口登州府行 五月十七日
▲山東丸 ●開往基隆高雄 五月十九日
▲山西丸 五月廿六日
▲河南丸 ●開往新潟伏木敦賀 五月三十日
▲河化丸 六月十六日
▲遼河丸 ●開往芝罘清津雄基 五月十五日
▲龍鳳丸 ●開往大連阪神 五月廿四日
▲山西丸 ●開往營口 五月二十日

大連汽船株式會社

專屬貨客經理店 大連市敷島町 永和公司 電話 七八六八・七二七五
阪神航路 專屬貨物經理 電話五二六五、四八一六 澤山兄弟商會
台灣航路荷客取扱店 大連敷島町 丸二商會
乘船切符發賣所 大連伊勢町 ジャパン・ツーリスト・ビユロ 大連案內所 電話五五四五番

日清汽船出帆（大連）

▲華山丸 ●開往上海青島香港廣東 五月十六日
▲嵩山丸 五月廿二日
▲廬山丸 五月廿八日
▲唐山丸 六月廿六日

政記輪船出帆

▲公利號 ●開往威海 五月十五日
▲永利號 ●開往芝罘港 月十七日
▲純利號 ●開往安東五 五月十六日
▲天利號 ●開往威港廣 月 日

大阪商船出帆

▲亞米利加丸 ●開往門司神戶大阪 五月十五日
▲烏拉爾丸 五月十六日
▲香港丸 五月十七日
▲特克馬丸 五月十九日
▲烏蘇利丸 五月二十日
▲貝加爾丸 五月廿一日
▲西亞得爾丸 五月廿二日
▲扶桑丸 五月廿四日
▲哈爾濱丸 ●開往上海福州基隆 五月廿五日
▲長沙丸 五月二十日
▲福建丸 五月卅一日
▲盛京丸 ●開往天津 六月十日
▲第一東洋丸 五月廿二日
▲白山丸 五月三十日
▲日東丸 六月七日
▲日東丸 ●開往橫濱（掛令治） 五月十九日
▲第一東洋丸 五月廿七日
▲白山丸 六月四日
▲南海丸 ●開往紐育 月 日

大阪商船株式會社大連支社 電話四一三七番

三惠通行出帆

▲利通號 ●開往芝威仁 五月二十日
▲昌平丸 ●開往芝罘 五月十五日
▲照國丸 ●開往門字尾今 五月十六日
▲神籠丸 ●開往安東 月 日
電話 六一一八 三八五一番

阿波共同汽船出帆（大連）

▲十六共同丸 ●開往芝罘威海衛青島 五月十七日
▲卅六共同丸 ●開往芝罘威海衛仁川 五月十六日
▲長山丸 ●開往仁川鎮南浦 五月十六日
▲長山丸 ●開往天津 五月廿二日
第十八共同丸 ●開往芝罘 五月十七日
阿波國共同汽船株式會社大連支店